盛京時報

發行者 康德新聞社 新京市中央通三十四號
發行所 康德新聞社奉天支社 奉天市大和區開田町九號
報費 每月一圓五角 零售每份六分 國內每行 廣告費 四圓(二十字)

達成戰時效率運營

明年度 預算編成要綱決定

【新京】明康德十一年度預算、政府對編成方針及要領、進行檢討、而得成案、於前日之國務院會議、決定康德十一年度預算編成要綱、通過十二日參議府會議、行最後的決定、因基於右要綱、各部局急作成預算案、至本月末提出主計處、但地方費預算、較此稍爲遲緩、而明年度預算即應時局、集結舉國總力、北邊鎮護、戰力增強、以期大東亞戰完勝、此編成方針徹底預算效率的重點主義、一面爲圖新規並既定經費之節約、他面絕對必要經費、將此積極的計上、實濃化戰時財政色彩、對戰爭遂行、確立無遺憾態勢、又明年度預算編成要綱之作成較例年約早二十日此爲將預算審議充分及時間的餘裕也其於編成方針之預算編成要領大致如左、

一、純新規經濟對北邊鎮護、戰力增強必要不可缺者且限定能急期待其效果
二、對既定經費並準既定經費亦由戰時財政見地加以充分檢討
三、對財政爲與以彈力性計上相當的準備金
四、爲期中央並地方財政戰時效率的運營地方財政調整資金特別會計之運用、經費負擔區分及對稅源區分加以合理的調整
五、爲圖財源確保吸收國民浮動購買力希晉通歲入增收
六、關於物資、資金及勞力爲圖與當該動員計畫之調整講適切方途
七、政府職員之增員止於最少限度極力在既定人員之額內處理

縱橫南溟搜索敵蹤

日海軍機迭樹宏大戰果

【南太平洋○○基地十二日電】南太平洋方面之彼我航空決戰、逐日益加以悽愴苛烈、帝國海軍航空部隊、連日自南溟之濃霧、勇躍飛翔、擊滅航空兵力、從事於補給線之破碎、更縱橫穿過廣大之交戰海域、綿密周到之索敵行動、以十日爲中心實行之帝國海鷲部隊寄與之左之戰果、足證同方面之戰局愈趨熾烈、

一、帝國海軍航空部隊、十日正午殺到林德巴島上空與自昧應戰之貝爾P三九戰鬪機交戰中、擊墜四架於此戰鬪日方之未歸還機二架、
二、同日帝國航空部隊、急襲太平洋之要衝之艾利斯諸島加拉美亞島、對碇泊於該島戰貨中之○○噸級輸送船一隻、及上陸用舟艇六隻、由於熾烈之軍爆擊、與以相當之損害、全機平安歸還、
三、帝國海軍航空部隊、由十日夜間至十一日黎明、對新喬治亞島拉伊斯灣方面敵陣地、浴以命中彈、與以大損害外、並發見位於哥倫班格拉島南方之基索島西方海面行動中之敵魚雷艇五隻、當即對此加以攻擊、擊沈其一隻、擊破二隻、

美空軍擬炸北千島

經日航空隊擊退矣

【東京十二日電】北部軍發表(八月十二日十二時)十二日七時十分、美軍飛行機數機突飛至北千島、擬施炸擊、然因受日航空隊邀擊、已退走矣、

【東京十二日電】邇來以老大之最企圖反攻之敵美英軍、目下於南太平洋彼此展開苛烈之航空消耗戰、十二日北部軍以阿留地安方面爲進前基地之敵美軍十二日最來襲、日本土、最北端之北千島日方以於戰鬥機並地上砲火、將其擊退矣、來敵之敵機以庫蘇里德鐵特B二四數架來襲、同時將其邀擊矣、因日方北邊守備戰鬪機之活躍、及遭地上防空砲火、敵周章狼狽、僅行盲爆後、愴惶遁走矣、過去五月九日敵潛水艦北海道幌別之砲擊阿茲島之上路等、敵對日本土由此加以反攻、積極的意圖觀之、然今次之北千島來襲之敵反攻之一聯今後、更由北襲日本土亦在豫想之中已强化之北千島方面防空陣、毫不微動燃着來襲之敵擊必滅之意氣、

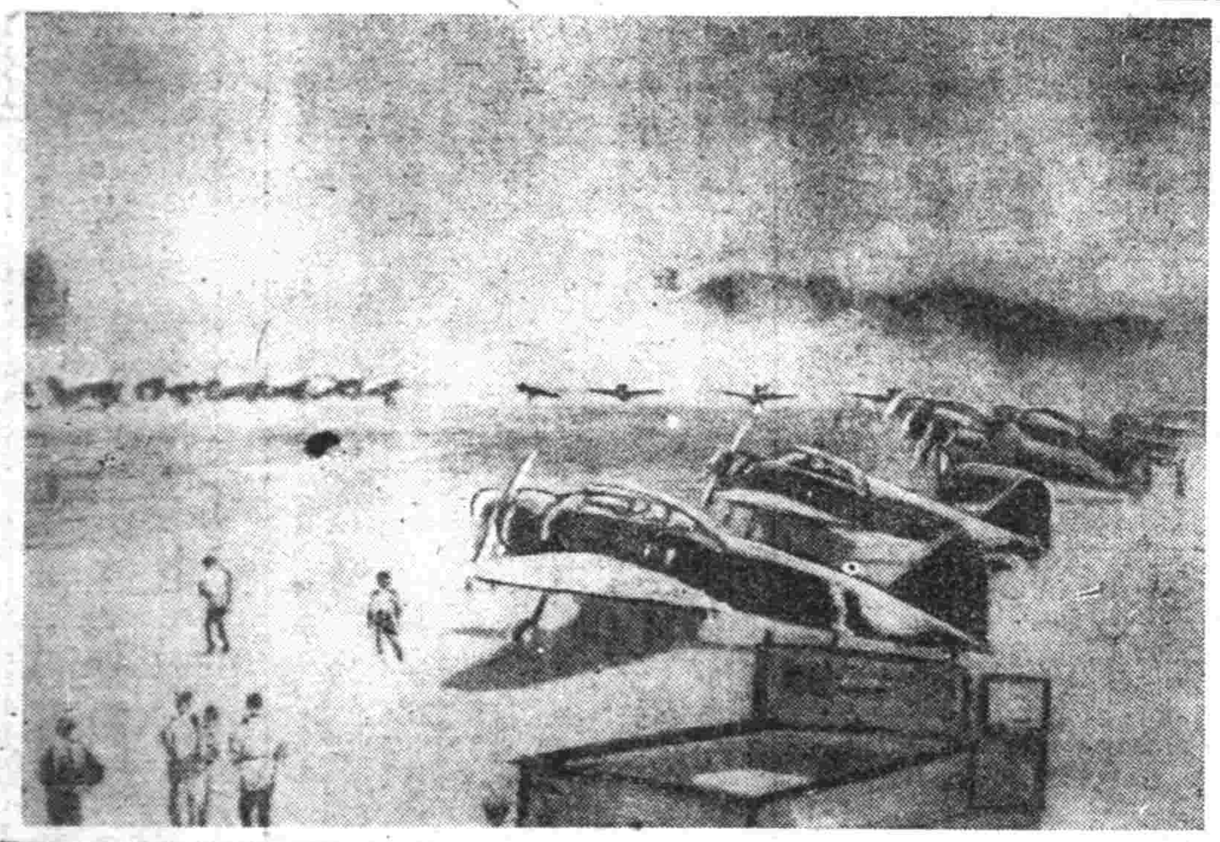

捲起濛濛砂塵而勇躍出動之日本海軍航空部隊 (南太平洋○○基地) (三枝海軍報道班員撮影) 海軍省許可濟第一○一號

河北省七月中戰果

【石門十一日電】於河北省活躍中之日軍○○部隊七月舉如次綜合戰果 交戰回數二八八、交戰敵兵力二九、二二○、敵遺棄死體一、○二九、俘虜七五○覆滅敵施設一○、鹵獲品、小銃三九七、自動小銃八、拳銃一七四、洋砲一五四

敵軍幹部陷於混亂

魯蘇戰區潰滅爲期不遠

【山東省前線十二日電】我高橋、清水、佐藤大坪各精銳部隊因于學忠軍之主力企圖潛入魯西地區故七月二十七日開始行動以來於微山湖周邊將此包圍捕捉對其基幹部隊之第百十一第百十四兩師加以猛攻至三十日大舉遺棄死体七二○、捕虜二六○之戰果繼而續行攻擊中于學忠軍於此戰鬪幹部大部分戰死傷或被捕虜命令系統紛於混亂狀態與第百十四師行動一致之偽山東省政府首腦逃走更於七月三十日第百十一師輜重隊長劉翰公除向日軍歸順、對于學忠軍與以致命的打擊展開魯蘇戰區潰滅戰

○○部隊戰果

【濟南十二日電】於山東省安徽、河南、江蘇各省北部之○○部隊七月中綜合戰果如左(括弧內爲共產軍)
交戰回數三三九(一五五)
交戰敵兵力九四、○五○(二二、六○○(五六五)、
遺棄死體一、六四三、(一二三)、捕虜一、二一三(一五五)、
覆滅施設三二、鹵獲品、小銃一、六四三、迫擊砲八、洋砲五二、重機六、輕機六四、其他多數

赤軍哈科佛攻勢被阻

【柏林十一日電】德國國家通信社軍事記者馬金、哈林斯列賓關於東部戰線之戰況、一日論述如次東部戰線之決戰、日益轉劇、而增加彈力性、赤軍之異常執拗之攻勢、此足証明蘇聯爲確保今夏決定的成果而非常焦慮也、原來赤軍會策畫蘇聯西部之奪回、凡五週間、使老大之兵員機材出動、對德軍守備線連加攻擊、雖於若干地點已突破德軍陣地、然在向德軍後方之大規模突破成功以前、德軍已毅然封鎖赤軍之進入、目下赤軍之直接目標、不外在哈科佛布里奄斯克、斯米及新莫稜斯克之奪回、然於過去五周內除受甚大之損害外、毫未達成所期之目的赤軍之攻勢初雖突破西南戰線之德軍陣地、然在第一段作戰目標達成以前、赤軍之攻勢、已被德軍斷斷、赤軍之追入、全被阻止此外中部戰線方面、維亞基瑪南方及西南方之赤軍集結老大之新銳、力謀德軍陣地之突破、於此方面赤軍除獲得局部之成功外、亦概收得何等戰果、

美開軍事會議

【布宜諾斯愛里斯十一日電】據華盛頓來電稱美國大總統羅斯福十一日正午招致英帝國各代表及重慶荷蘭兩政權代表等於白宮開催太平洋軍事會議

美兩要人會談

【伊斯坦堡十一日電】新德里電訊、在華美國軍司令官中將斯其爾威爾、目下居於新德里而與最近由美國帶重大使命、抵新德里之前美國陸軍航空部隊參謀長少將斯特拉特梅亞會談中、

社說

科技聯合增强戰力

在長期化的大東亞戰爭下。近日更增進酷烈程度。誰也知道須增强戰力。纔能貫徹聖戰目的。所以各長官對於心物兩方面的增强戰力。莫不傾注全力。企圖猛進。因有鑑於時局之重大性。激勵糧策。不容稍緩。卹農業增産。礦業增産。工業增産。皆於戰力的增强有巨大關係。且於戰局負有至上的使命。但此等增强。均與科學和技術相關聯。沒有科學技術爲之促進。是斷乎不成功的。科技在增强戰力上的重要。這可無待於煩言。茲協和會於十一日在新京協和會館開科技第二次全聯會議。協議之先。舉行三日間科學展覽會。一時參會者除協議外。皆是科技著有顯威的代表。誓必發揮科技總力。一意協力完遂聖戰。以期邁進於實効的顯現。

近代戰爭。雖然不脫武力戰爭。但是必須有科學智識和技術人才決不僅恃蠻力。在前線果然要有科技。在後方也得有科技。因爲大東亞戰爭的現階段。可以說完全是科學技術戰爭。誰的科學精深。誰的技術巧妙。戰爭勝利。就屬於精深巧妙的一方面。原是很顯明的。我有精巧科技。在戰爭上無論如何消耗。後方的生産力層出不窮。不特足以供前方需要。且有餘力儲備。完遂聖戰。自然可操左券。所謂總力戰的意義。就是人人發揮其身心的力量出來。使之能率化。合理化。於科技有充分的演進。

日本爲科技優秀的民族。在平時諸般製造品。其靈敏本滲獨西歐。對於戰時的生産。其構造性能。更非敵側所能企及。太平洋空中戰爭。日本飛機。常欄以一抵十的赫赫戰果。設非日本科技的優秀。那能如此。我滿洲本科技落後。不過自建國以來。經日本先進的指導。和國家的獎進。於科技上亦具有相當修養。不似昔日的吳下阿蒙。而且負戰爭下兵站基地使命。增强戰力。義無旁貸。應當各個人作生産戰士的梁厲。使生産技術精益求精。生産科學日趨於普及化。纔能把科技强固起來。以報答親邦。既可洗從前科技落後的譏誚。更可期科技日進於發展。

科學原來是富强國家的基本。技術是運用科學以顯現其力量。兩者本相連繫。各盡其智能以增强戰力。自然生産品一度有一度的鑽研。一批比一批爲精良。繼科技無止境。特患人安於小成。不圖奮發。科學界和技術界倘肯竭其畢生之聰明才力。繼續以求進境。我國科技界承日本指導的所得。將來當無限量。對日的援助。亦當無限量。否則敵方於科技上研究精進。復何以增强我國的戰力。必須加意努力。科技上的收穫。方能得到美滿啊。

際此科技全聯開幕時期。張總理致詞。三宅會長訓示。對於現時局的科技全聯。均有深切的屬望。並表明科技所負任務。於決戰下至爲偉大。務望參會全員。各本其科技的知能。以增强當前的戰力。並望全國民亦認識科學技術在戰爭上之關係。相互協力。以舉其增强戰力的實績。

南滿省次長會議開幕

以武部總務長官爲中心舉開之南滿省次長會議於本月十二日上午後二時起在奉天市大和區大和旅館隆重舉行當日參加者爲奉天、熱河、錦州通化、安東各省次長及關係者首先行國民儀禮後繼由武部長官訓示指示事項及懇談午後五時許方散會

決定對蘇共同方針

意當局談邱羅會談意向

【羅馬十一日電】意大利政府當局、關於羅斯福與邱吉爾之會談、於十一日表明左記意向、美英蘇三國政府、從來因共同戰爭遂行上之必要始合作、故在双方間有幾種懸案、此次會談、將由邱吉爾羅斯福決定對蘇之共同方針、至於蘇聯與美英兩國關係之決裂、雖爲時尚早、但亦有決裂原因之存在、

史達林議長與美英大使會談

【斯德哥爾摩十一日電】據莫斯科路透來電、史達林議長、十一日於克萊穆林宮、與美國大使斯坦德萊、英國大使加爾會見、但會談之內容尚無何等確報、

意大利新內閣地方長官更迭

【羅馬十一日電】意大利新內閣內相李齊氏、於就任同時、即斷行地方長官之更迭退職縣知事十一名、更迭十四名、關於右更迭李齊內相於十一日會發表聲明、各知方事業管國王並新政府施政之方針、對於反國家的言動具嚴罰之方針、

上海各般建設邁進

【上海十二日電】以上海租界接收之機會、爲期國民政府新政治經濟萬全、國府集全機能、集中統一的經營、汪主席華國府首腦部、七月九日來滬以來、連日與在上海日華各方面接觸爲經濟的首都以上海之經濟再建爲始各般建設基本的工作、

一、上海市行政統一
一、經濟再建發動強力施策
一、上海市民之思想教育三大目標達成爲基底、國府上海、建設之意圖、已見達成、所餘問題、惟爲基底、當局者之協力、果敢向政策推進而已、至今日主席以下之國府活動狀況如次、

汪主席來滬、以愚園路公館爲本部、三十日鮑參謀總長梅實業部長、顧糧食部長、國府各部長、均招至、關於現地事情、聽取詳細報告、與克斯得法大使會見、對法租界返還、法國當局之好意租界返還、表明謝意、法租界於三十日在公董局正式舉行接受式同租界劃爲上海特別市第八區、而更生矣、翌三十一日以來、主席在上海放送局放送租界回收中國國家革命目的達成獨立主權之完整、接收後之新上海繁榮、對大東亞戰爭、堅持必勝之信念傾注全力、八月一日工部局公共租界之接收式完了、美英侵略之殘滓、已得拂拭、大上海之機構人事一新、大東亞之新據點、光輝新發足又同日在南京治外法權撤廢之第一步、課稅權移讓、日華協定簽印、國父孫文之遺囑、不平等條約之撤廢已成歷史上事實而上海再建之成否、關於中國復興之成否、重要關鍵、在翌二日會見內外記者團席上、汪主席言明『上海之再建、及中國之復興、除以新國民運動之推進、戰勝大東亞戰爭外、別無他道、至於新建設運動因於推進政治經濟文化各般之一大精神、作興運動所不可缺之要件、故主席特行來滬、八月一日以來、即藉數次親臨夏季青少年集團訓練第二回集訓、在國府當局之指揮、如斯繼本年初與於南京舉行第一回集訓後之現在第二回集訓、與於上海推進之新國民運動相併行以上海之經濟復興、安定民生、且強調當前國府基礎強緊要務、汪主席以下國府當局來滬後、即對此方向傾注最大關心與努力、八月一日、主席復於公館引見財界巨頭中國銀行與巨修全國商業統制會理事長唐壽民、金城銀行周作民各氏、交換關於上海經濟再建之意見、七日尤於國際飯店、招待經濟文化、教育、及其他各界中國側代表二百餘名、打破從來之形式的會議型、而親談上海之再建、中國之復興、九日、亦行招待日本側軍官民及第三國外交官二百餘名開懇談會、如斯、使南京上海打成一片、完成戰時體制之基本工作、即迅速而行、以上海之經濟再建、國府尤以一大決心、斷行上海經濟再建上之最大問題、物價安定施策、四日歸寧之主席、五日召開最高國防會議、關於右經濟施策下以最後的決斷、六日再度來滬後、連日於公館招請關係各部長、與日本側當局保持緊密連絡進行實施策之準備協議、尤於八月九日午後、在公館召開臨時國防會議、而可決『綿紗綿布收買實行條例』並其實施要綱並預定即日公布實施、呼應此國府側措置之日本側、亦準許決定中國側之措置、發表實施要旨由於斷行上海經濟根本原因之物價騰貴、而擊破華中物價基礎、亦因此次強制收買措置之協力實施、而拔本的解決之期待、如斯、日華協力對位於苛烈決戰段階之大東亞戰爭之完遂、寄與之大陸決戰體制、即見劃期的進展、但汪主席以下國府首腦部亦因日華各方面之積極的協力、亦在預想以上的順利進展、雖在滬倍爲二星期、但當前之緊急問題、已見殆完全解決矣、

日德意三國會議

在外相官邸舉行

【東京十二日電】意大利政變勃發以來、日獨意三國間於東京或在現地亦行緊密的連絡迄最近對於擊滅共同之敵英美、闡明巴德留新政府之斷乎的決意、重光外相、十二日午後三時半於外相官邸請求斯達爾克大使、異地爾意大使之來訪、舉行三國共同會談、日德意三國間遂行無隔閡的交換意見、頃據傳來之電訊、德意兩國間既於北意大利某地德國側李賓特洛甫外相、凱抵爾幕僚長意大利側古里亞外相、安寥交總參謀長之四首腦會談爲與此相呼應於東亞帝國爲推進大東亞政策之一方、關於三國共同戰爭遂行積極的促進三國間之協力、舉開三國共同會談者其意義、頗爲深遠也、

新領土接收問題

泰宣傳局次長談話

【盤谷十一日電】泰國政府宣傳局次長西諾洛、得恰本尼特、十一日午前、與記者團、定例會見席上關於新領土之接收問題有左記談話 關於六州之接收、目下正於日泰兩國當事者間協議中近將來條約案之提出承認、

直布羅陀軍港敵側破艦甚多

【羅馬十一日電】頃據丹吉爾斯密法尼社電訊、過去數日內、反樞軸軍之戰鬥艦二隻空母二隻驅逐艦五隻並水雷艇二隻大破、曳航而入直布羅陀軍港、

邱吉爾之隨員

【布宜諾斯愛里斯十日電】英國首相邱吉爾、十日抵加拿大、加拿大政府、發表其隨員氏名如次、
參謀總長 布爾克
海軍軍令部長 巴溫德
空軍參謀長 包達爾
反樞軸海軍共同作戰部長 馬溫特巴典
英本土防衛委員會委員長 伊斯梅
戰時交通相 萊德斯
其他高級顧問

哈里法克斯已還英國

【里斯本十一日電】華盛頓來電、英駐美大使哈里法克斯十一日已乘機飛還英國、惟歸國理由、則尚不明、

日滿華興亞團体會議展望(上)

綜合三國之協力

具現實踐强力團結理念

決定十億日滿華民族千年運命的大東亞戰爭已邁入第三年度、以一面戰爭一面建設的互步於南太平洋所羅門群島水域展開了一個年的決戰死鬪、完成租界接收之興邦中國的完全獨立、及新近盟邦緬甸的獨立竈滑鞏固與綜之礎石對亞細亞燃燒着侵略野望的美英不逞之徒斷乎投以降魔的利劍爲道義亞細亞建設邁進軍的親邦日本的聖戰以驅抑仇敵美英的桎梏而確立亞細亞人的亞細亞爲信念是以十億民衆們、此正是不可再得的天賜機緣然剩下**大東亞**戰爭決戰復決戰日復一日的苛烈化不分前線後方長期總力必須完成驅使的戰爭完遂態勢即所謂天賜亞細亞解放、乃由吾人以最後之努力而完成美英勢力擊滅之一途而已此有史以來亞細亞民族團結尚未有過如此的機、於茲以美英擊滅目的興隆爲最高目標而團結諸國民理念之統一於理念之實踐具現上轉協力當爲必然的不可或缺的事情、實由十六日起三日間、於國都協和會館開催**日滿華**三國的興亞團體會合實即爲以上信念之實踐、日滿華三國之興亞團體會合客秋十月已於親邦東京都由大日本興亞同盟主催下第一回會合開會以大東亞戰爭勃發十個月是軍赫赫戰果、當有大東亞共榮圈建設爲自覺、甚於躍進中的興亞運動之中軸爲親邦的提唱東亞諸國家與亞團體結盟的新發足之遂行、其意義也極重且大則可斷言、第一回東京都會合席上、關於繼續會合的

必要性 各國代表者強烈的呼應、當時第二回開催地、遂決定爲我國新京此正反映出我滿洲國爲東亞先進國之實力、四千三百萬國民、宜深思以此會合爲機、展開吾揭興亞理念、於東京第一回會合其結果各國興亞團体在親邦之興亞同盟(現在以大政翼贊會興亞總本部之發展而解消)在中國之東亞聯盟中國總會並中華民國新民會我國協和會等相互的聯絡協調促成急速度的進展、今次

第二回 日滿華興亞團体會合與從來比較實爲百尺竿頭而更進一步、即應大東亞戰爭進展之段階各國興亞運動的熾烈展開當不難預想特別如

一、我國爲東亞新秩序建設之魁伍興隆、發展途上踏進之青年國家
二、主催者協和會又爲世界史上未曾有之運動體、隨建國而誕生有十年之歷史即此二點更爲會合上之錦上添花、故其成果當在期待中爲我表現

第二回 日滿華會合之目標的標語主催者協和會決定爲『亞洲是一家』五文字警我滿洲國的意義乃至協和會創立的理念、成爲亞洲是一家之思想體系之實踐乃爲衆知之事實『亞洲是一家』的思想具現乃是基於有亞細亞覺醒的先進國榮譽之我國建國的意義及亞細亞興隆之原理、道義世界創建的原理、協和會創立的理念於茲乃放縱然之光芒即我滿洲國建國爲對歐羅巴的風潮基於亞細亞古來之自覺道義力之推起果敢世界新秩序

傳統的 建設任務的結果換言之即爲打破個人主義、自由主、乃至利克主義、功利主義及由唯物史觀行結之世界觀、而確立道義世界觀、以之爲世界史新發足滿洲國建國意義要而言之已如前述、亞細亞民族之世界史的自覺的喚起乃東亞國家郡之國防經濟爲臨點、而建國最大的意義實爲東亞大同完成亞細亞精神的中核體我國的建國爲解脫英美的舊支配體制及與支配被支配、搾取被搾取、征服被征服的舊來國家關係的一大修正、民族鬪爭的止揚民族協力原則的樹立成爲東方道德國家統治之大宗及世界

新政治 指標的形成、以民族協和根本理念便爲亞細亞民族之魂的、故鄉以亞細亞大同團結之精神的核心、而使東亞一因的天賜確立

協和會 之創立理念如何、根據大同元年八月發表『滿洲國協和會創立理念』關於國家經綸之目標及民族協和之根本精神大略述之如次、滿洲國經濟之目標以太平洋的中心準備最後之世界爭覇戰即使俄國之磨東攻擊爲之斷念不僅計劃大陸資源的利用開發、而更糾合東亞諸民族担當大事業的抱負經綸是故滿洲國之經綸不徒圖眼前之利、走乃爲奮眠東亞各國家親善之基礎及民族協和之根本的鞏固民族協和之根本精神

皮下菌一掃此膏立癒 殺滅!!

此藥『賽金膏』神力卓越、滲透性敏銳、殺菌力强大、能將皮膚下潛伏所有的菌類掃數撲滅!止癢止痛立刻治好!!

主治 頑癬 陰部濕疹症 疥 癬 濕 氣 乾 癬 黃水瘡 一切皮膚病皆有神効

各藥房皆有出售 竹村製劑所

皮膚病靈藥

賽金膏

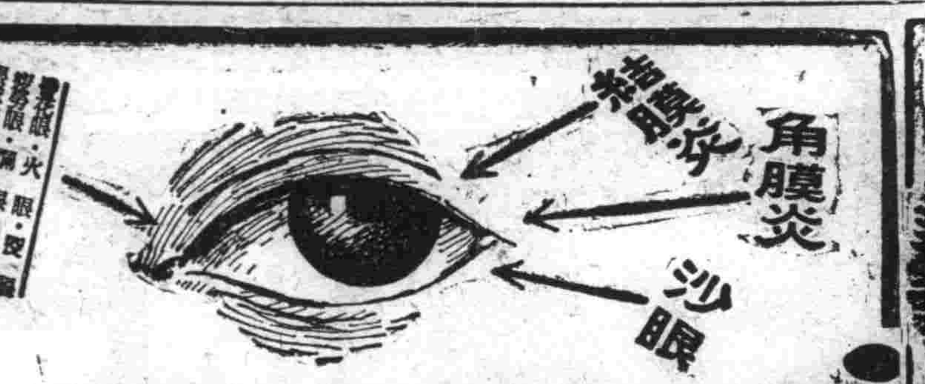

可怕的眼病合理的治療

可怕的眼病成因 空中的塵埃遊絲飛沙等入目、均足以引起眼病的發生要如過有帶著細菌的不潔物 那就更危險了 像茶樓酒館浴室理髮店等手巾、尤其足爲兇惡眼病的媒介、他如受到過强或過弱的光線等、刺戟以及目力使用的過火也能誘致可怕的眼病在這等場合只有使用科學的老篤眼藥 才是合理的治療法

不痛不癢 神効第一

老篤眼藥

●各大藥房洋行皆有出售 滿洲山田製藥株式會社 發行・奉天

虛火上昇 便秘

請速服用「健腦丸」

健腦丸之効用在於整腦血行掃鬱血、補腦榮養鎮神經、通便導滯予安眠、而使腦筋健全精神舒服、其効驗的卓著、允推獨步

解消頭痛、整頓大便 降退虛火、惠給酣睡 挽救疲勞、因而記力大加、腦筋清晰如聖

島村博士證明 健腦丸 KENNOGWAN 良藥 腦病

效能 頭痛 不眠症 腦貧血 火上 耳鳴 眩暈

各藥房均有 大阪 東京 丹平商會

銳意增產鋼鐵打倒英美（上）

小野特派員

大東亞戰爭、已經走進了慘憺苛烈的決戰階段、敵所誇稱的反攻作戰、漸次的在各處開始蠢動、當此之秋、關於直接增强親邦日本戰力的鐵鋼增產、在鐵礦埋藏量上、可以說我們滿洲國是被認爲世界有數的、最大至高之使命、政府制定於八月一日至八月卅一日一個月間、爲『鐵鋼增產强調期間』、以謀生產能率飛躍的向上、近者、在政府和鐵鋼協議會主辦下、對於本溪湖、鞍山地區、編成鐵鋼增產督勵班、訪問本溪湖、煤鐵公司、昭和製鋼所、鞍山市內主要工場和弓長嶺鐵山、協和鐵山許家屯鐵業所等處、激勵產業戰士們、督勵班一行、政府側有經濟部梅野參事官、松岡事務官、稻次參事官（奉天事務所）、鐵鋼協議會有梅根理事長、鹽田第二課長及其他滿業有金理事特別參加、但記者也側身此行、詳細地視察了這些產業戰士們的活動狀況、他們在炎熱的天氣下、在炎熱的熔鑛爐傍工作、流着淋漓的聖汗、那里晴的坑、雖然是夏天、也感到飄着寒慄、地下水溺、人的足踪那些人、那些揮動着擊滅美英的鎬頭之人轟隆震耳、團汚和汗臭相混雜、和工作機械相搏鬥的人們呵……實在說、他們在遂行大東亞戰爭上果盡了嚴重的任務、不愧是戰士呵、譬如例年六七月之交、最是生產能率減退之月、但是本年堂堂的克服了這某測的惡條件、各社都樹立了輝煌的記錄、這是十足証明提高產業戰士們的增產氣勢今後更與工業用煤量的增加、和質的向上相呼應、更行促進了增產、然而阻害增產的幾多狹路、潛藏於意外之處所、因之、尚有須要樹立對策的餘地、所以、督勵班一行、關於這項問題、便和各社幹部促膝交談、該是怎樣地反映了政府今後之施策呢？以下、記者特地宣出不分日夜、從事擊滅敵美英之增產陣南滿地區工場鑛山等的現地報告、

歷史悠久業績輝煌
完成重任將來尤堪期待

本溪湖煤鐵

本溪湖、是督勵班一行、在這次日程最初印其足跡的處所、他們『擊滅而後已』的熱意、隨着警笛、響徹於全山、明治四十三年、大倉喜八郎氏創立以來、茲已三十餘年間以滿洲鑛工界之先驅偷偷地建起了幾多輝煌的歷史和傳統、乃知它於大東亞戰爭勃發以來、果盡了極大的任務、任誰人也得頷首吧、中國事變發生前、昭和十一年十月、滿洲國決定了產業五年計畫大綱、本溪湖煤鐵完遂鐵鋼一貫作業爲目標、就擬當了那種工部門、新以計畫着生產設備的大規模擴張、翌十二年、早已卜宮原的尨大地域着手銑鐵工場及其他附屬工場的

建設 並且在彩家屯開鑿了堪可誇示爲東洋第一的大豎坑、中國事變發生以後昭和十四年六月、根據政府的方針、得到滿洲重工業開發株式會社參加企業、資本金一躍增加到一億圓、在這裡、確立了名實相符的强大新機構、更在宮原熔鑛爐開始操業時、該社所負荷的鐵鋼增產之使命、愈形重大、昭和十六年十二月得到了日滿兩國政府的認可、資本金增額到兩億圓、那時節、大東亞戰爭勃發了、全社員遂打成一片、向鋼鐵煤炭增產開始雄勇的進軍、煤鐵的最大特色、在於資源的自給自足、工場所在地、有着豐富的煤與無盡藏之石灰石、鐵鑛石、在以本溪湖市爲

中心 的近距離圈內、擁有廟兒溝、鐵山等十二鑛區、工場用水、有着太子河之水流、充充有餘、眞可以說是天惠的環境、自從增產强調期間開始以來、便以鐵鋼協議會、所指示的實施對策、移於恆久的對策、以期不斷的確保增產、並且防止期間終了後的反動的減產、那方針是防止夏季因氣候關係的發生事故以及因雨季災害等減退生產、因此各職場除了期待事前補充的萬全以外、還對於從業員、徹底保安敎育、並以提高品質及生產能率的積極對策、實施個人或團體的職能競爭、聽說這件事、在這期間終了以後也豫定繼續實施的、更和這增產積極的對策相併行者、各職場都極力

整頓 以謀徹底消耗、這是從同時勵行收回廢品、

樹立適切目標
一致增產記錄驚人

昭和製鋼所

該社、在這期間中、首先以樹立生產記錄爲第一個大目標、側面的對策、則實施出勤競爭、防止移動、防止事故、徹底、保健衛生等、最後、在六月裡、雖然未有什麼値得特筆的生產記錄、而一進七月、俄然提大了能率樹立該社創立以來的最高記錄、堂堂地奏了凱歌、是月也、選鑛工場、除掉燒結〇萬〇千噸、團鑛〇萬〇千噸、第二鋼片〇萬〇千〇百噸以外、在眼前山第二貧鑛的實際成功了〇萬〇千〇百噸的堂堂新記錄、在其他工場、七月的成績、比較六月也示着適適向上之勢、都凌駕了豫定生產額、示積極消極雙方强力實施着的增產對策呵、結果、在六七兩個月裡收得涵涵凌駕去年實績的好成績、不僅是生產增加、質的方面、也見諸優秀的向上、實値得吾人注目呢、

赫赫 的戰果、七月十七日夜、水豐發電所、因爲發電線發生障故、所以、不得已而對於選鑛工場及鋼片工場以下的點延工場、限制了電力、而在勤力部、全員一致協力自家發電、結果、在二十八日正午、已解除電力限制、所受的損害極其輕微、其次、再說到出勤競爭吧、出勤競爭是以個所單位組及班單位等去施行的、因爲作業員都很理解增產强調期間的意旨、以致出勤率比較去年六月、對於去年六月、呈示着增加一〇、四%的飛躍的移動了、遂行增產、成爲不可或缺的要件關於防止移動、鑒於新採用者移動率

極高 的事實、對於新採用者、使令他們徹底認識時局下鐵鋼的重要性、和該期間的意旨等、施以精神的訓練、同時、對於新採用者直接上司的伍長、組長、開懇談會等、努力去輔導、移動隨之而有進於漸次減少的傾向、防止事故對策、是從七月一日起實施安全週間、一方、關於保健衛生也極注意、對於從事高熱作業製鋼部作業員的健康、也時常從事診斷、並測定休位、觀測該作業波及人体的影響、以備將來、並對於作業員、供與維他命劑和鹽等、使他們得以恢復疲勞、這期間中的

實績 大体如諸以一方向該社幹部探詢形成生產增加狹路諸點據說是這樣、（一）熟練工不足（二）勞務者移動、當以這兩項爲最大、但是關於（一）會社方面、現在從事養成、關於（二）最近入來的轉業者、呈示最多的移動率、這在精神上、雖然充分的具有產業戰士之熱意、而在体力方面、不適格者、佔相當多數、因爲、向重工業轉職者必須嚴選体位比較日系和滿系的移動率是這樣

	去年六月	本年六月
日系	一、九%	一、一%
滿系	二、八%	五、四%

日系比較去年、已見減少、滿系則增加到去年的二倍、眞堪憂慮、滿系移動的

最大 原因、在食糧配給關係上、關於此點、會社側對於政府側、曾有所要望所謂費盡千辛萬苦而養成的工員、使之逃去、對於決戰生產、影響匪少理之當然所以若發動國家强權之徵用令來防止此弊的方策、也有人在提倡呢、（未完）

視察出銑作業之鐵鋼協議會梅根理事長（於本溪湖）

敢鬪於炎天下露天堀現場之滿系勞務者

案件繁重審慎協議
昨假協和會館繼續舉開

【新京】科技全聯第二日之十二日、於午前八時半開始、關於生產力增强問題展開熱烈討議、茲將本會上程議案與分科委員會附議誌之如左

△本會議上程議案

第一部二號關於科學技術知識普及之件

同一部一號關於科學技術教育振興之件

第二四號於工員對策之件

同二部十二號關於促進河水統制實施之件

同二部十三號關於農產物增產方策與種子對策之件

同二部十四號關於家畜飼料對策確立之件

△分科委員會附議議案

（第一分科會）

第三部一號關於妊產婦及乳幼兒養護之件

同三部五號關於戰時下國民營養對策之件（與一號一括協議）

（第二分科會）

第二部一號關於機械工業整備之件

第二部二號關於遊休施設並機關活用之件、

科技聯第二日

【新京】決戰科技全聯第二日之十二日繼前日由午前八時三十分起在協和會館舉行、而於久保議長統裁之下、並入本會議提出第一部第二號議題、△關於科學技術知識之普及之件、先由大山誠三（電電理事同技術部長）矢崎高儀（新京工大敎授）兩協議員說明提案理由、而本於以國民科學技術知識水準之向上爲前提之觀點、

一、謀包含國民學校職員之小國民科學技術教育之振興、

二、向國民學校男女中學等校派遣講師實行巡回講演決定

三、使主婦對小國民謀科學技術心之培養、

四、開設市民科學大學講座謀市民之戰時科學知識之向上

五、開講女子國防科學講座促進決戰下女性之國民防空及通俗科學之生活化

六、以關於科學技術國民防空等平易及册子之製作、小册子、當由隣組配布等辦法强調其必要性、

繼由遠藤隆次（國立博物館自然科學部長）朝山新一（新京畜產獸醫大學敎授）兩協議員要請非强力推進此辦法不可之意、其後爲努力證得從來博物館自然科學部經驗並對國定教科書編入平易之科學技術知識等眞摯意見之開陳實行裁決、由久保議長以本問題益具恆久性且需要民族的諸對策、因須集衆智遂行具体對策、之意決定協和會全聯提出決定、其次提出同部第一號議題

△關於私營技術教育振興之件由遠藤隆次、後藤三郎（滿炭技術科長）兩協議員提示

一、謀科大學之創設

二、擴充强化工業大學及工科國民高等學校、

三、要請於主要工業都市設立甲種工業各學校之方策

四、以自家養成機關之內容充實爲條件對卒業者附與特定之資格

五、制定對技術者之資格試驗制度、

等五辦法各說明提案理由旋更由久保議長提出四號議題△關於工員對策之件由野添孝生協議員（滿洲工業會常務理事）提示

一、工員適正配置並定員之制實施

二、工員之轉勤之絕對禁止及嚴罰

三、以工員並勞務者用糧穀配給由生產能率及移動防止之觀點言之甚爲緊要

（1）與一般民需區別、按企業別作業別查完明確之配給量應作業能率決定之

（2）對於重要生產施設之擴充並建設者尤須加以考慮、並要求其實現方策、對此由齊藤民生部勞務司長說明現下之實情與當局之方針對策、決議求萬全措置、解決裁決於後遂次提出同第十二號議題△關於河水統制之實現促進之件

同第十三號議題△關於農產物增產方策之種子對策之件

同第十四號議題△關於家畜飼料對策確立之件

由各協議員發揮科學技術專門論斷、繼續白熱的議論、實行眞摯活潑之審議、至此午前日程乃告終了、

開幕第二回科技聯協議會式之情景（圓內張國務總理致辭）

諸協議員熱意檢討
第一日各部案件圓滿告終

【新京】科技全聯第一日午後協議關於妊產婦及乳幼兒擁護之件、第三部五號議題、『關於戰時下國民營養對策之件』、

三浦運一議員

（滿洲醫大敎授）談話如左、

適應戰時下諸情勢、以期國民榮養確保之萬全、是爲必要、以配給糧穀得十分確保國民榮養副食物並代用食糧之馬鈴薯、稗、蕎麥、之增產、及獎勵食用方法、確保蛋白質之供源給大豆之配給普及調理智識、維他命C供給源最易實行、照實行一般的豆芽菜增產與配給、又制定牛乳規格、其配給希於嚴重取締下施行之

久保正雄議員

（昭和製鋼醫院耳鼻科長）談話如左、

考慮入院患者營養問題、對入院患者施行特配制、對患者之米穀配給、希配給白米若考慮結核患者、現在配給甚爲不足、故配給量希配給普通健康人配給量或其以上之配給量、次由中村孝二郎協議員（開拓研究所副所長）對馬鈴薯增產獎勵、有所發言、

村上民生部技正

談話如左、

對糧穀之配給量、與配給方法、加以根本的再檢討認爲必要之政府目下正研究中、對於患者食物、與興農部相折衝、既徂亦行誤解、於近日實施之大豆蛋白之活用、與豆腐糟問題同時考慮之、對蔬菜之活用、須回心考慮之、現設關係委員會研究中最速至十一月此問題即可解決如斯第三部一號議題『關於妊產婦及乳幼兒養護之件』一件採決分科會附托、四時半稍事休息、四時二十六分再開、第二部一號議題、『關於機械工業整備之件』

渡邊猪之作議員

（滿鐵理事工作局長）談話如左

對應產業開發建設計畫、飛躍的發展、企圖機器國內生產自給自足、是爲必要、諸機器對日期待望之今日、以機器生產自給、爲刻下之急務、若不急速將機械工業整備、則不能實現產業增强、因此調查現有設備之進行狀態、確立製造分野、同時企圖經營合理化、避免設計之重復、以圖資材之節減統一機種並部分品之規格設計使其標準化企圖特殊製造技術之相互融通並現有設備中特殊機械之使用融通以期工場科學的合理的之再編成、是爲必要、又對製鐵並鑛山用機械、政府努力積極的指導育成、更勿忘確立日滿部分品國內自給制、

次有野上九州男協議員（滿鐵工作局）之補足說明繼由太田協議員（經濟部工務司長）說明關於滿洲機械工業之發展並其整備、繼而第二部二號議題『關於遊休施設並機械活用之件』

工藤重之議員

（磯野理事）談話如左

企圖現有遊休施設、並未利用貯藏各種機械活用、以政府爲中心之各種機關動員、將各部門產業實行徹底的調查、將遊休施設及未利用貯藏品登錄之、基此關於機械品施設、政府以特點機關購買之、又斡旋物之交換制乙特別措置、

第一部一號議題與『關於機械工業整備之件』、分科委員會付採決、由桑京書記長報告關於第二日同議協事項、六時十分第一日協議遂告終了

石橋理事長 日昨抵安東

【新京】石橋生必理事長、爲出席安東之技能敎練、十二日午後六時三十分、由新京赴安東豫定十八日歸任、

謀輸送完璧 新設事務所

【新京】滿關貿易聯合會、爲期日本海輸送事務之完璧、今回於新潟同使聯合會駐在員常駐、駐在事務所、置於朝鮮貿易出張所內、駐在員內定爲大阪支部猪間馴、

松隈氏榮轉 昨來訪本社

滿洲勞工協會自前年十二月改組、爲滿洲勞務興國會以來、一年有半、盡瘁於改組后興國會會務運營之奉天省勞務興國會常務理事松隈吉郎氏、今已轉爲華北勞工協會常務理事、爲致謝任之意、來訪問本社又該氏之後任現在於中央興國會設備中、

鮮滿華輸送上便利 鐵道使命重大
山口事務局長談近況

【新京】大陸鐵道輸送協議會事務局長山口十助君對朝鮮中支北支東京軍政府關係機關致就任之辭後十一日夜乘急號車來京歸任關於大陸鐵道輸送的近況談述如下

鮮滿華各地域間通輸送上鐵道之大使命益形重大各鐵道亦應其態勢加以整頓本年度因勿論突明年昭和十年度於輸送上亦須進行準備明年度有將今年度的二倍的運輸故各鐵道當局正實施輸送對策中加上陸送物資的陸運遙換全般的大体如目標所示、大陸鐵道的輸送極爲順利、

謀有機的運營 將開鐵協會議

【新京】爲促進鮮滿華大陸各鐵道有機的運營、六月在新京、設置的大陸鐵道輸送協議會、於九月一、二、三、三日間、開初次的協議會、關於本年度下期輸送計畫、有所協議、

男子職員採用公告

國優卒業者五十名月給四拾圓以上國高卒業者五十名月給六拾圓以上滿蒙系二等以上通譯十名月給七拾圓以上希望者於八月二十以前將履歷書照片卒業成績證明等提出左記通信處銓衡場所（奉天四平鄭家屯）及日時於銓衡前另行通知自行携帶算盤鉛筆興安南省東科中旗興農合作社謹啓

通信、鄭家屯娘娘廟街

東科中旗興農合作社

奉天女子打字專門校學

新生續招

開學　新生八月一日開學、隨到隨收

資格　資格不限、年齡自十六歲至二十五歲

手續　備有入學簡章函索附郵六分即寄

地址　奉天市城內小南門內一心街四段七八號

代打各種表册及文件

遺失作廢聲明

敝號於康德十年七月三十一日由奉天大成銀行匯至營口該行照付第三〇號支票一張計國幣一千圓整係不記名以遠達信寄遺失除向該行聲明外特此登報聲明

營口永元達啓

財產捐出及事業移管公告

奉天直隸會館並組委員會委員長曹主堂茲將本會館所有所有權確定之財產全部捐出於財團法人興民館並將所經營之一切事業亦隨之移管該財團特此公告周知

康德拾年八月拾日

緊要聲明

敝人於康德六年與友人共同出資在奉天市鐵西區興順街一段開設興順百貨店一處近因某種關係敝人將投資金額全數提出今後該商與敝人並一切事務概與敝人無關特此聲明

王興周謹啓

致由撫順商工銀行匯至奉天十間房商工銀行照付田乘衡名下國幣七百元號碼七號今不愼遺失除向該行聲明作廢外特此登報聲明

聲明人　田乘衡

タイプ印書

專門代打各種公文書類

奉天市朝日區東西街三段二五（南三經路）弘昌洋行二階

奉天東亞タイプ印書部

電話（二）五一〇七

營業讓渡讓受聲明

合資開設之萬泰祥商號現以無力前進本年八月一日全部出讓與讓受人接受之所有讓渡事項已於前日交接清楚關於前萬泰祥內外一切事務或發生糾葛事項讓受人概不負責讓受人接受後茲將原名萬泰祥更名爲萬泰祥生記一切事務均由讓受人擔負責任除已立有讓渡契約書各執存証外特此登報聲明

奉天市小北街一段四十一號

讓渡代表人　王子祥

讓受代表人　于百祥

康德拾年八月一日

遺失作廢

奉天小北第七分區發給第六班九組組長崔孝誠第八組組長崔孝誠二人身份証明書各一張因不愼遺失特登報聲明該証作廢

崔孝誠仝啓

秋季撫順第一次賽馬

八月十四日（土）　八月十五日（日）　八月十六日（月）　八月二十一日（土）　八月二十二日（日）　八月二十三日（月）　八月二十七日（金）　八月二十八日（土）　八月二十九日（日）

（雨天順延）

滿洲馬事公會　撫順賽馬場

蘇家屯都邑計畫事業地出賣公告

一、賣却地區　蘇家屯鐵道東驛前中央通附近商業住宅混合地域蘇家屯鐵西萬壽町（現在滿洲街）的一部

一、最低價格　商業地域一平方米爲七圓四角五分　住宅地域〃五圓二角　混合地域〃八圓三角

一、申報期間　自康德十年八月一日至康德十年十月末日

一、申報場所　奉天省遼陽縣蘇家屯街黑龍町八番地　遼陽縣建設科分室

詳細事項至土地系詢問可也

遼陽縣長　辛廣瑞

工場事務員急募集

國民優級學校卒業以上熟通日語有市內身元保證人者右希望者至急携履歷書來社接洽

鐵西區勸工街三段十二號

美德電器株式會社

電話五ノ一九二四

緊要聲明

啓者茲因雲閣電影院經理陳執中係經其父陳廣堂在世合公銀行充當護身時知鄙人與該銀行財東張毛二君相契託彼二人將其子即（陳執中）荐於鄙人之鴻增祥百貨店由年青從升至現在地位以爲一手提拔之人必能竭稿報效於康德六年鄙人回籍養病時即將院務完全委伊信賴不疑詎伊不知感激圖報反行改變良心營私舞弊侵呑柜欸七萬元對於營業狀況及年終結賬自康德七年至今三載之久從未以信件或清單向鄙人報告一次即鄙連病二年有餘並未過問鄙內人來奉亦未見面是其居心已不堪問究今夏鄙人來奉查明竟有房地若干並入股東開設生意多處向其質問橫不講理案關刑事罪有應得伊有侵占罪嫌深先在敷島警察署報告將其逮捕以免潛逃在署拘留時伊爲保護其不法取得之財產計聘委富律師爲法律顧問以作後援迨案送檢察廳伊當日果請求保外幸蒙檢察官秦鏡高懸見及本案關係甚重令其提供三萬現款外加殷實商保及鐵條因事未辦到不果足見陳執中實屬罪大已極應受囹圄之苦天網恢恢疏而不漏究竟准保與否不敢逆料以法律威嚴而論諒無人肯負此重責也鄙人誠恐外間不知眞相特此登報聲明

奉天雲閣電影院李雲閣啓

南滿飜譯學會招生

一、本學會爲滿洲最高日語專門研究所

一、本學會爲各級語學試驗準備之學府

一、報名截止陽曆八月十四日隨到隨試

一、科班別

午前班　初後科　中後科　高後科

午後班　初前科　中前科　高前科

夜間班　初前科　中前科　高前科

一、嶄新而懇切之敎授早有定評

一、遠道通學給與乘車割引證定期乘車證

簡章索附郵票六分即寄　電話（二）一七八八番

校址　奉天市大西區永安街一段一四二號（南二經路南頭）　轉賬奉天二八〇九番

鳴謝眼科醒藥 治愈

在二年前敝人患目疾之症初病於左目睡人間生有雲翳視物不清中外名醫尋藥偏方不但無效反而加重二年之間雲翳漫滿全睛而右目已有傳染病苦極矣晝夜不得安眠敝人想眼目是人生全身之光遂暮有寸步難行今已雲翳速滿百治無效恐一生身爲不完全矣幸可聽天由命吧歸想去年秋季經友人介紹德家藥店保目全睛丸建明精眼藥水專治眼病眞如神藥一般效力果大敝人以曲購買三盒藥水兩瓶眼後果見奇效連購數盒雲翳已退快復如初敝人春之眞難以言表所難於今重見天日功德沒大焉因無法圖報特登報鳴謝藉以轉達有患目疾者可速購治愈焉

外埠函購郵費四角

總售處　德家藥店

揮汗如雨 切當强爾精力

强精補腎 美蜜達 Vivida

製法特准

⊙夏期消耗精力最多

⊙速服此藥以謀補救

男女兩性皆適用

强精種子賽仙丹

這是新發現的性荷爾蒙劑，的給與二次速戰力，同時解決床第間一切遺憾，治療男女雜症有神効

一二〇片‧五〇〇片　各大藥房均售

奉天‧新京‧哈爾濱　田邊商店株式會社

調經 安坤丸 主治

◎安坤丸治療婦女經血不調的特效藥

◎安坤丸服三四日後有不可想的效驗

不加藥引　毫不忌口　服法便利　售價經濟

經血不調　久不受孕　滑胎小產　經血不止　二三個月　噁心惡吐　肝鬱氣滯　飲食減少　頭痛目眩　婦女一切

赤白帶下　腰腿酸疼　經前腹痛　經期不准　經血不見　經多經少　膨悶脹飽　夜睡夢多　血色不正　因寒因氣

肚腹疼痛　四肢無力　經前腹痛　趕前錯後　心忙心跳　面黃肌瘦　每逢行經　時常渴肚　氣冲血海　所得各症

子宮寒冷　癥瘕痞塊　經後腹痛　每月數次　每口疼痛　午後發燒　四肢冷熱　血崩血漏　皆能治之

遷移新地址‧奉天市大西街上鋼北大什字街口路西

安坤丸製造本舖　鶴春藥店

婦女救星　安坤丸

價廉　好病迅速　不擾工作

經驗一大盒即可痊癒兩重病大盒足用

小盒　二十付　[illegible]

大盒　三十付　[illegible]

外埠函購請先滙款另加郵費四角

[illegible]

日滿華興亞團體會議

十六日在京展開多彩行事
三國同甘共苦精神一元化

【新京】促進亞細亞十億民族之大同團結爲大亞細亞興亞之興亞運動、劃一個期的新紀元、自十六日起三日間在國都新京舉開日滿華三國興亞團體會議、而爲之錦上添花、由本社並滿洲新聞社共同主辦之興亞交驩講演大會、於會合第二日之十七日午後七時、至九時半、在新京特別市記念公會堂、於本社司會之下、有日本代表大政翼贊會興亞總本部顧問、海軍大將高橋三吉氏、中華代表東亞聯盟中國總會副秘書長南京市長周學昌氏、滿洲代表協和會中央本部委員、文教部大臣盧元善氏各各對大東亞戰爭完遂、興亞理念之昂揚發表熱辯、七時三十分至九時之間、以無線電向全國中繼放送、更十八日午後三時至五時、於協和會館、在藝文聯盟學閲責任之下、展開絢爛之民族祭典、「協和之國」、製會合參加代表、介紹我滿洲國情發行慰問之日本、滿洲、朝鮮、蒙古、華西亞各民族之代表的民藝、介紹與會合參加代表、來賓並軍、政府、特殊會社代表者、外國使臣等、節目已決定如左、

一、吹奏樂行進曲「亞細亞之力」協和青少年團　協和青少年吹奏樂團(滿四〇名)
二、舞踊滿洲古典祭舞　樂光路國民優級學校協和少年團(滿三五名)
三、合唱、朝鮮民謠、滿陽之頌舟唄　新京朝鮮合唱團(朝鮮二日、五名)
四、舞踊小島之歌　滿洲舞踊協會(日、九名)
五、合唱蒙古民謠成吉思汗出征之歌、青旗、蒙古青年之歌　興安蒙古青年合唱團(蒙、一五名)
六、健勤體操、舞踊　錦團協和女子青年團(自今始)
七、舞踊哥薩克舞　三河地方白系俄人(俄七名)
八、吹奏樂、行進曲　大滿洲行進曲　協和青少年吹奏團(滿、四〇名)
九、全員合唱　協和行進曲、國民歌(全員)

忘私奉公挺身報國

昭和製鋼所　創出幾多增產美談

【鞍山】戰力增強、幾無寧日之昭和製鋼所、以其爲大東亞鐵鋼生產據點、是以如此努力完成國防產業重大使命中、於是不減前線將兵苦辛之幾多增產美談生焉、同所鋼產課勤務之井原恒季氏(四五)數個月來、既須看護病弱之妻女、更努力增產、特本月初、業務終畢、及抵宅后、見夕食已備妥、惟妻已不知去向、更見遺信一枚、言「病狀遽、今日已入院」驚異之餘、遂赴病院探視妻女病狀、更云「病勢如此、早應入院、故自今日每日必早來探病」衷心顧妻女全快、然聞此言之伊妻突然坐起、言「君之事務、極爲重大、一時間亦應努力鐵鋼增產、不可作女子態、故應勉之、且君如在職場、特欲探病亦必不能、然造鐵一如在戰場也」、激勵之語、同氏深爲感激、故爾後益加努力、

第一製鋼工場勤務之本武君(二七)諾門汗事件時、曾事出征、樹赫赫武勳、爲歸還之勇士、上月起重機運轉中、不意殉職、可惜、然及近日、親友書翰中、卻發見彼之製鐵報國赤誠精神、關係者睹之、更爲感激、蓋同君歸還後、即入昭和製鋼所、然既已達相當年齡、故鄉里長崎之老兩親、深望早歸鄉結婚、是以催促信、同君掉上多積、因爲不可令父母離心、故請兩親暫許緩期、言如『處於早日擊滅美英之重大時局、不可重私事、而應緩鋼增產之大使命、蓋造鐵可製軍艦、大砲、以第一線將兵極望鐵之增產、此余出征北滿時、所痛感者、望深體此微意也』青年之製鐵報國精神、如此雄偉、殊堪欽佩、是以昭和製鋼社員莫不爲之感動也、

滿系增產戰士欣快談

【鞍山】該昭和製鋼所之大增產計畫而日夜奮鬪之日滿系產業戰士皆有時局之自覺而活躍精神遂成、在灼熱之熔礦爐下出銑、出滓作業或機械工場、製品運搬作業或鑛滓燒結鑛等工作、在鋼鐵之下、聽增產第一線滿系戰士之感想如下、

郭兒清(四八、第一工作課機械工場、服務十五年、)榮幸之至被命滿系工員頭、本年創業記念時受表彰矣、對會社之好意、甚爲感謝、十五年間在會社盡力、而不休息、雖亦有難事、而感覺困難、但習慣久之則成自然、能率乃能增加、年輕同事中有不平之鳴、余乃告以汝爲會社努力工作、每日勤勞、工錢自能增多、則無不平矣、今余子壽讓、(一八)亦在余部下做事、父子二人一同做事、甚樂、余雖成老人、余子尚可繼續工作也、

屈萬狀(四二、製銑課第二高爐、服務廿年)年輕時即在高爐傍作工、與高爐是好朋友、自己不休息、因爲高爐永不休息、所以我也不能休息、近來年青人也不後我而努力作工、時常向我說、佩服之至『高爐是好朋友』、他們也如此說了、

張康禎(五〇、製銑課運轉第三班、服務廿八年)早年在沙河口、以後至立山、至鞍山今已廿八年矣、最初手拐鐵鍬、由滿洲國建國後、作事更覺有趣矣、由會社所教機械運轉、漸能熟手、今仍作燒結鑛等運搬業務、日前有會在一同作工之舊友數年分別、見面我問他『你嫌惡而走以後如何』他說、『你能好好作工、所以能多賺錢多吃飯』我說、『朋友誰都一樣、好好工作就能多吃飯呀、』而說教矣、『永久作工、永不休息、好好幹吧、』便向會社說了、現在一同還工場屬第一、工作毫不怠惰、皆勤競爭、

增產必成吉兆

慰問食用牛懷妊

【新京】爲搞向鐵鋼增產挺身現地第一線戰士之勞苦、鐵鋼協議會在七、八兩月之鐵鋼增產強調期間中派遣激勵班、贈食用牛三十六頭與昭和、本溪湖、東邊道以及鞍山地區之鐵鋼人而行慰問矣、向本溪湖所贈之食用牛十頭之中有一頭意外爲牝牛、而在懷妊中、因而成爲鐵鋼二倍增產必成之吉兆、增產二字印入全從業員之腦裡、夢寐難忘、乃在工場開地內飼育之、此牝牛之姿、向增產戰士作無言之慰問與激勵、此朗報由對鐵鋼班派遣各謝來京之萬山常務口中、向鐵鋼協議會傳出、協議會一同歡喜之至、

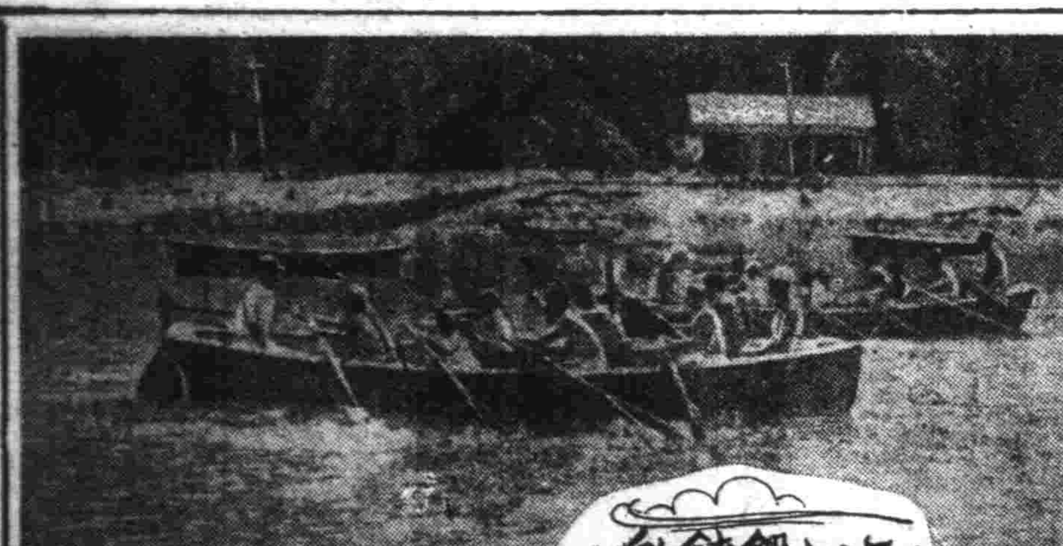

海上鍛鍊的(下)　協和青年

井元特派員

靈間被灼熱的太陽照耀、容赤紅色、顏變成於草原上整列、兩手揭紅白之手旗之隊員眉宇間、呈不堪酷暑之氣概、炎天下、熱汗如雨、真摯的手旗訓練、首先依甲乙丙之順約亘二小時續行、短艇之指導、服部幹事外海軍少年團應援指導者亦來塲、依從現役教官教行、分乘十艘短艇之海洋少年團與隊員等、依從教官之指導、拚命的努力操作、使那迅速的上達、輕快的短艇之八支槳於海上飛速的划水、籐到處白波起伏不一中快走、海洋少年團、一二、一二之勇壯的呼聲、乘潮風飄於海上、訓練之成果已昇目前如斯、第一日之綜合訓練意義深淺中終了、午后五時起夕食、午后九時後、此時傳有砂石與波浪交奏之曲、身入於甜蜜的夢鄉中、與新京沖破了深夜的寂靜、天明的二十七日、此日容爲參觀旅順戰跡日、新鮮已極、一行、定刻六時起床、行一朝食畢、踏朝露青草上、朝禮、体操、午前八時三十分搭乘巴斯赴旅順戰蹟參觀、以下、與最之行事、海濱之晨、隊員、夕陽映照時返國、現地將參觀聖地之感激與訓練中之實感寫成感想文集、(照片爲短艇訓練)旅順要塞司令部檢閱濟

破駭浪猛訓練

青少年團的勇壯溢於言表

我的感覺

新京西安稱學校　趙登科

自大東亞開始戰爭以來、親邦日本皇軍對英美兩國於太平洋上、展開了從來未有的大海戰、節節勝利、其實質完全建築在海洋的功用上、那麼我們這次得到了海洋的訓練、其用意之偉大、但叫我們榮幸已極、所以我們決意不會負了當局的熱意、努力着前進的那大、又得到參觀旅順戰蹟、仰見日俄戰爭當時的遺蹟、我更感到了皇軍的武勇、直到登上爾靈山時、回憶當年日本軍的勝利、我相信是不會輕易得來的、因之我就要被感動得落淚、如今、我們又處在這激盪的大時代裏、亦應該早日的延起來身腰、鼓揮着我們青少年具有的勇氣、努力呀？邁邁向爲國爲社會爲大東亞的共榮、去用真的精神去征服世界上萬頃的美英、這便是我這次訓練中、得到的一點感覺呢！

接近了海洋

新京自强街學校　張繼晉

啊！偉大的海洋、展開了雄壯的吶喊、它像號涉在南國的武勇的壯士、幾隻海鷗、不住的飛翔在點點的白帆的上空、那七日的陽光、就不禁的來撲的着大地、撲照着大地上的我們、這時候成們的青少年們海洋訓練團、就開始在接近海洋了、的確！海是可以興奮、海是可以振作的、君那森茫無垠的碧波、激動着猛進的潮水、撲風吹來、我們更不住的會與異樣的水香、這宜人的境地、這好玩的場所、如今我們体會它、這是何等的榮幸啊？

海洋訓練

新京大和通學校　李樹森

所以我們今後、應當操起來青少年具有的精神、具有的体力、用血和汗來發榮我們國民的實務、去征服米英的敵人、去完成我們東亞的大共榮圈、在人類的歷史上、留取一頁偉大的、我要將該海洋的奮鬪了一起來、我們熾的青年拳！茲當今日親邦日本皇軍、挺起來能壯的精神、獨皆的利的眼神、在汪洋無際的大海里從事爲東亞

我對海洋的話

新京三輔街學校　趙金璽

夫海洋之廣、佔全球三分之二、而海洋與人類關係、至重且大、若政治、軍事、水產、交通、氣候、文化等、皆佔重要位置、故世界文明各國、均致力於海之沿岸、而工商都市、又割於海洋之功用不鮮、見今次吾等得至大連湖畔、見到交通四達、光明與幸福的工作、以雪美英的侵略、那種超特的武勳、眞是千古不朽的、而他們這種神威一般的結果、都是有賴於平素海洋的訓練、所以制勝着七洋的榮譽、早已超越了世界的各國、今次我們青少年團、得以會見了這樣巍巍偉大壯意的海洋、驟起來皇軍與奮、尤其慶受主催者的好意、得到幾日間接近海洋訓練的機會、我們的就因之振作起來不了的勇氣、恨不能馬上體練着海洋的技能、當身在海洋制霸之中、去完成我們東亞民族的共榮圈呀、我們青年們、就此繼努力竭立起浪、綿邈千里、汪洋大海、一望無際、汽船來往、絡繹不絶、其海洋與之興盛者、可想而知矣、然吾等青年生徒、能得此佳景佳所、從事訓練、眞乃三生之幸、誠不可辜負當局之盛意、嗣後努力、要海洋與我以功用、前進擊滅美英之勇士、早日完遂聖戰、共同建設大東亞之樂土、是吾等至上無二之信念也、

訓練所感

新京榮光路學校　張志起

是在今年七月下旬一個天時爽朗的日子、我們由先生率領前到新京神社、然後便很榮幸的參加了康德新聞社等主催的海洋少年訓練團、我們當時、就感到百二十分的愉快、由各位長官歡送之下、車便離開了新京、直到次日的七點多鐘、才到了大連、走下車來一看、那雄壯的大連車站、使叫人驚奇、上下火車的人也很多、一走出車站、我們更看見了矗立高樓兩側的馬路、行人也很秩序、參拜忠靈塔及神社之後、便直接乘電車來到星ヶ浦的靜浦、這里更別有天地、潔白的海灘、點綴兩附近矗立的青山、向海望去、那便是澎茫無際的潮水、雄壯海鷗、不住的鳴然長鳴、飛翔那不好言明的滋味、簡直是大陸之秘的我們未所見到的、當我們開始訓練的時候、就初次的經驗着偉大的海洋了、不但體驗、更可以在那里發展的氣動、這更叫我們快樂得說不出甚麽了、所以我想永久的生活在這里、

手旗訓練(旅順要塞司令部檢閱濟)

解決上海事件

開停戰協定共同委員會

興亞史　八月十三日

以盧溝橋事件爲導火線、抗日、侮日等不法行爲遂日漸滋生、而普遍於全中國、上海的空氣也遂日惡化、所以日本駐上海的岡本領事、乃於康德四年八月十二日要請參加美、英、法、意等關之停戰協定共同委員會、斯時日華雙方都出席協議、結局、命上海市長約言如下、「日華雙方、無論如何對方不發砲時自方不得發砲」、然而中國方面竟不顧此約言、在次日的朝、突然北四川路附近有中國兵對日本陸戰隊警備兵加以不法的射擊、當時日本方面不得不應射、沈默的空氣便被撞破、於是上海事件勃發了、此先、十二日夜晚中國方面已經早把黃浦江上流(南市前面)及揚子江(南市下流鐵江附近)封鎖了、而禁止一切船舶的航行、同時把南京上海間的交通通信機關遮斷、着手進行戰鬥的準備、日本海軍因由列國大使提示「上海中立化案」關係、極冷靜態度、然而繼十三日不法射擊之後、十四日更以軍機爆空襲炸日本陸戰隊本部、在泊軍艦及日本人紡績工場地帶、十六日傍晚、更以水雷艇雷擊日本旗艦、同時把浦東河岸碇泊之日本輪船六隻擊沈、因此長谷川第三艦隊司令長官遂發出宣言、遮斷中國公私船舶在揚子江口、福州厦門、汕頭沿岸一帶之通航、日本本以不擴大方針及不捲民衆於戰禍中之主義、祗以消極的行動對之、然而中國方面卻乘此時機、促起民衆、以上海做爲一大決戰場、集精兵十萬而向日軍挑戰、因此日本政府決意、八月二十三日派遣陸軍、海陸同進、先占領羅店鎭、吳淞鎭獅子林砲台、寶山城市政府等要塞、次獲黃浦江岸、揚子江下流沿岸一帶、以確保與上海間之通絡、而預以徹底的膺懲、此時上海遂完全陷於戰禍裡了、

貯蓄防身富家裕
興亞銀行
奉天大西門 千代田通 大西店 支店
鐵嶺 安山

滿赤市縣主事會議

滿洲國赤十字社奉天省本部定於十三日起至十四日止、亙兩日間每日於午前十時起假商工公會二樓會議室、召集省下各市縣赤十社辦事處主事約九十餘名、舉行會議、其第一日(十三)會議之序次、(一)開會、(二)國旗敬禮、(三)國民訓朗讀、(四)本部長訓示(五)理事長致辭(六)指示事項(七)午餐、(八)提出事項審議、(九)閉會、第二日(十四)爲職員之鍊成、於集合之後、舉行午前之部舉行各係事務指導、而迄於散會也、

東亞文學者大會

我國代表已決定

【新京】由二十五日至五日間於東京開催之大東亞文學者大會應出席之滿洲國代表、前會出關係者內延行愼重銓衡、今已正式決定爲滿洲文化會之巨匠古丁、吳郎、田平、大內隆雄、山田清三郎五氏、一行十九日午後八時三十分乘望號列車赴日本、大會終了後、於歸滿之途次名古屋、大阪福岡等處舉行巡迴講演、

謀國民科學知識向上

設理科大學案

全體協議員一致眞摯檢討

科技全聯第二日

【新京】本年度科技全聯第二日、定期前全協議員既已參集於議事、科學者、無一人遲到者、由此窺見決戰滿洲科學者之熱意矣、第一日同、久保學博士等年之科技聯本爲議長、其對議事之運營、議長揮翻明的統裁之名議長也、第二日再開時、即入於本會議中、首先以科學技術振興爲根底、關於第一部第二號科學技術知識普及之件、同關於第一號科學技術教育振興之件、矢崎高儀(新京工大)遠藤隆次(中央博物館自然科學部長)朝山新一氏(新京畜產獸醫大學教授)之各協議員起立、熱烈的提案說明、使國民全般之科學技術知識向上及其緊急性、尤其遠藤博士之理科大學設置之提案、爲對於基礎科學研究有必要性、極惹滿事注目、遠藤博士之提案說明如左、

滿洲國已建國十年之今日、尚未見對數學、物理學、化學、地質學、生物學等之基礎的自然科學之高級學理有如何的指導、及未設置研究理科大學、今後之世界戰爭、從至科學戰之相貌究、國家須從速開設理科大學、以應日本之總力体制、然必須創置之理科大學之構成、分豫科與本科、修學年限豫科日系二年、滿系三年、本科、日系三年、滿系三年、授以物理化學數學地質生物五科、定每年度百五十名、經費及其他第一年度、建築物及器具標本圖書等之一部、一時利用既存施設、及教授陣、再於豫科開設同時、加以整備、待三年後、全体可整備完了、以上經費、概須五百萬元、豫科由明十一年度起開設、本科有亙三年間整備之意向、

無線電

八月十三日(星期五)

晨　六、〇〇(新京)建國體操　六、三〇(大連)初等日本語講座　七、〇〇(三國)高宮講座　七、〇〇

午　(新京)報時、報道　(新京)一、〇〇(新京)婦人愛國歌　一、四五(新京)經濟通訊　二、〇〇(新京)報導

晚　六、〇〇(新京)報時、報道　七、〇〇(新京)報道、鄰組通訊、講演

全省保健科股長會議

昨日在省署隆重舉行

奉天省下各市縣保健科股長會議、於本月十二日在省公署大禮堂隆重舉行、午前九時開會、行國民儀禮後、首由省次長及民生廳長訓示、繼講演、午後由各市縣出席者、對保健行政概況報告及指示事項並質疑應答、第二日(十三日)上午注意及連絡事項、午後分別視察奉天工廠、衛生工廠、武田製藥會社、茲將指示事項及省次長訓示誌如左、

指示事項

一、公立醫院運營強化之件、二、救護及防疫體制強化、三、診療實態之把握、四、漢醫會支部指導及育成、五、結核預防對策、六、新設保健所、十、並代用品獎勵運用、十一、對疫病資材保管、十二、檢疫員之活用、十三、地方病防止、十四、隔離所設施、

皆川次長訓示

本日當開此省下各市保健科長、縣保健股長會議之際、得與素在第一線陣頭執掌指揮保健行政之諸位會見、並得略述所懷、誠不勝欣快之至、目下大東亞戰爭將入決戰階段、親邦大日本帝國皇軍、雖然打成一片、日夜奮戰、到處擊滅敵軍、東亞諸民族、亦極認識聖戰之目的、自皇軍所向之處、均勵於其麾下、一致協力並肩邁、努力於國內整備與強化、本月一日復有緬甸之獨立、從魘確立必勝不敗之態勢、吾等檢後國民、只有感激不已者也、然歡國美英開戰以來、過續協服戰而努力鼻揚國民之戰意、以凡有之手段宣傳、一方恃有優勢之資材力、執拗續行反攻、與戰之完遂、更必須覺悟、今後倘有許多之困難、故吾等國民、應奉戴、當許堅持鋼因不動之信念、向戰力增强上邁進、並當此非常時局、國民保健之如何、即能左右國家之盛衰、誠屬要務、希望諸位洞察民情、普及衛生思想、指導生活改善、整備防疫陣容、擴充保健診療之施設、强化選營等、並致力增強國民體力等、要、以此數語爲今日之訓示、

省署強化禁煙

呼應褐片斷禁之達成、前由省公署組成之禁煙取締專員、分派各市縣服務、對私片私吸及私賣檢舉、圖立收多殊勳、頃又爲進一步強化計、乃於省保健科設鋼私股、以調各取締人員專負鋼私責任、今後更見強化矣、

風箭

▽總於現下之東亞戰身需業、官之談話、▽以上這武、戰士之一員、堅持自覺而流額汗、勝有擔定數量以下成績之一部工場而近於不可抗力之原因也、原因亦須克服、絕對義務增產至上使命、然戰爭毫不容緩、▽建國以來初次除草作廢之農村地區全滿、運動耀作之一途、因歡歡敢鬪之農民魂、愈益豁呈勤工部門、亦須與農民同獻獻身職場、報國邁進其目的、

亞細亞金庫店
大連 監部通泰華樓前

痛齒 痛頭偏 痛頭
止痛
炎管氣 感冒流行 感冒
散熱風
奉天市祐町五一五 · 富山縣廣貫堂

AI
女人的美無過於勞動姿態美
保護肌膚用
拍必麗雪花膏

鷄場出兌
計有鷄舍十三間私有地皮及住宅並養鷄器具全部出兌地址適宜交通便利實爲最優秀之鷄場有欲承兌者請來面議
奉天市東塔街一段
東陵養鷄園啓

羊癇瘋·癲狂病
專門成藥 五癇通靈丸
賽湧泉下奶藥
奉天市大南城門外路西樓房
欣榮堂厚記

奉天市大西關大什字街口路北
普明醫室經售
專治遺精滑精
定價每盒七圓內裝十袋十日用量

精力的源泉
荷爾蒙精煉配製
強精健腦
百樂
本舖 源泉堂製藥所

主治
各期梅毒
人生最可怕的就是梅毒病！
服後立能見效短期除根永不再犯
濟康清血解毒丸
各埠均有代售藥房
包裝四二元 定價三元
濟康製藥所
電話四三二一六番

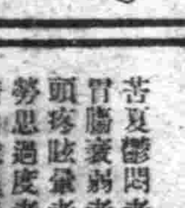

仁丹
百病消
來來來！
談一談我的衛生經驗
簡單說就是：
常吃仁丹！
苦夏鬱悶者
胃腸衰弱者
頭疼眩暈者
勞思過度者
精力減退者
仁丹有神効！

夏日之健康
入夏以後、人體消化機能多有變化、即消化管的機能衰弱、胃腸運動弛緩、本劑對此、特有賦活之効、藉得增進食慾、保持夏日之健康。
【包裝】100片 500片
發賣元 武田藥品工業株式會社 日本大阪市東區道修町
強力米太寶靈片

遼瀋版

康德新聞社遼瀋支局 地址 遼陽市大和通二四番 電話 遼陽本局八五五番
遼瀋版廣告事務 電話本局八五五番

以熱爲槍以汗爲彈 炎暑中完成偉大防水事業

【遼陽】在盛夏炎暑未退的早晨、五時起床的號聲驚破了在美夢中的勤奉隊員、象徵着興亞青年的赤心之聖紹旗下、浴着東方昇起的陽光、各隊在齊集着等候點呼、食事畢、上午六時三十分、到達工作現場、在隊長指揮之下、即開始聖汗作業、地方是在遼陽市東南方太子河附近、這條清流在過去的幾百年間、任它意老縱橫、由高至底、把農民發貴血汗所換來的代價、常常化爲湖泊、固不用說、同時對於交通上亦給與莫大之影響、故在此決戰下達成增產之年、該河流實給與致命之打擊、故此政府不惜巨資、而特派遣新京特別市、四平省下勤奉隊四千餘名、來遼從事太子河防水工事作業、自六月始、由肩負重任之勤奉隊員灑血汗而努力工作、現已屆兩月有餘、日期雖屬短促、而成績頗爲良好、不用說當工作開始之際、也難免有好多困難、然而隊員們以他唯一的武器（鍬和力）熱意的嘗試着苦難、結果不但突破難關、而更經過了平生未有的鍛鍊、所以勤奉隊員們、雲霸他們雖一般的嘗、這是很顯然的明証了、被太陽晒黑的臉、背上更流着汗壞防一尺一尺的被他們築起、這該給歷史上留下了莫大的記事、這不只爲國家造成幸福、亦爲自已遺留下莫大的榮譽、灑血汗青年男兒你們偉大的功績、在我們遼陽市縣民衆的腦海裡、是永久不能泯滅的、你們的一滴汗、一鍬土、就可以保護我們兄弟子孫的生活、脫離水魔之害、更能協助大東亞聖戰之完遂、像這樣的偉大事業、天天繼續着工作下去、叫我們只享福利的人實感愧對、在這裡我們只有祝福着你們身体健康、功成在即。

謀徵稅手續便捷 特施行土地異動整理

【遼陽】縣財務科、爲期地目正確、及稅收充裕計、茲特自本月上旬起、由科內總動員、辦理土地異動整理、將本年內、所有縣民土地轉換與亮甲塗昌甜水賈家四村之補稅白契等、均需手更册、核實、以便康德十年度、十月一日、新徵開始、各街村有所遵循、既得簡易化、並可收事半功倍之效且爲事務繁忙、每日淵班二小時、均至午後六時截止、約在九月中旬、即可全部竣事。

警務科長履新

【遼陽】遼陽市原是川警務科長、榮昇三江省濱北副縣長業誌前報、其繼任者、爲間島警正喜井信雄氏、聞喜井警務科長、業於昨十一日午后四時五十一分急行列車蒞遼履新、聞喜井科長、於警界服務多年、對於警察行政多所建樹、此次轉勤遼陽市、予想喜井科長、必盡其平生所有抱負、來建樹明朗的都市、市民藴新任喜井科長、多所期待、

泰國宣傳局長來鞍 見學後感嘆我國生產率

【鞍山】訪滿之泰國宣傳局長柏洛特氏一行、搭乘十一日午前十時十七分列車蒞鞍、降車後至鞍山神社參拜、遂赴昭和製鋼所內視察各工場作業狀況、聽取中島庶務課長之詳細說明昭和製鋼的現勢並目睹各職場之增產決戰、土挺身工作、不勝感嘆、午後二時赴昭和製鋼所迎賓館、臨席昭和製鋼所設之招待宴畢後一行遂即乘午后二時四十七分列車、經奉赴新京

市警人事異動

【遼陽】市警務科八月十日附發令左記一部人事異動、

警尉 李瑞廷
警佐昇進考試及格
警尉補 望月俊
命警防股勤務
警尉補 羽賀正
命警務股勤務（經理係）
警尉補 加藤德太郎
命經濟保安股勤務
警尉補 桑原信夫
命司法股勤務
警尉補 李寅春
命司法股勤務（刑事）
警尉補 翁寶惠
命經濟保安股勤務（視察）
警尉補 謝永智
命旗倉派出所長
警尉補 萩原辰雄
命日出町派出所長
警長 山田春三
命警務股勤務
警長 酒榮登
命警防股勤務
警長 劉永昌
命大北門派出所勤務
警長 張酒賜
命大和通派出所勤務
警長 符連祥
命大什字街派出勤務
警長 伊福鐘
命大南門派出所勤務
警長 林守登
命平安通派出所長
警長 浦山榮
命直轄派出所勤務
警長 土木春三
命大和通派出所勤務

激勵職場就勞勇士 縣慰問勤勞報國康生隊

【遼陽】本縣爲赴遼陽市內、滿洲紡績株式會社、慰問勤勞報國康生隊、業誌本報、茲者、決定於月之廿日、由縣組成慰問激勵班、計行政科長、保健股長、康生院醫師等一行數名、前往報國隊工作現場、親攜慰問品手交並以白酒、酒草、石鹼等、分別慰勞、同時朗讀縣下五萬名之小學生代表慰問文、與慰問激勵之辭、以期賞勤奉之功績、然後舉開座談會及就勞狀況參觀、所負使命完畢、方始回縣、

實踐演藝報國 大同劇團慰問勤奉隊

【遼陽】防水工事勤奉隊之西豐四平及遼等十餘部隊、於遼陽太子河治水、挺身奮鬥於火傘高張之炎暑下、未閱數月、已築就長堤蜿蜒、成績驚人、是以新京大同劇團爲表現藝人崇高之愛國情熱亦不畏似火驕陽、全體數十名、於十日午後五時四十一分、列車到遼、今日（十一日）十二時至十五時卅分、在總隊本部、西豐、西安、東豐各部隊、展開豪華佈景演出逼肖表情、使數千名揮聖汗之勤勞男兒、皆陶醉在藝術感情裏、忘掉疲乏、激起壯志、今新涼瀟暑、葉落困秋、更宜男兒展身手、竭盡血汗報國家、據言今日演畢擬到新京四平等部隊、作同樣慰問、完畢後十三日早

綜合訓練青年身心 地域青少年團訓練終了

【遼陽】協和會市本部、九十兩日所實施地域青少年團綜合訓練、第一日爲團體教練第二日爲忠靈塔除草奉仕訓練、業誌前報、今各區皆已獲得優良成績、圓滿終了、唯文聖、太河兩區、因區事務關係、延期訓練、想亦能有可觀之成績也、

愛國熱誠益鞏固 奉公隊幹部隊員獻金

【鞍山】戰時下之銃後國民、應盡全力協助國家的建設以期使聖戰早期完遂、市協和義勇奉公隊幹部隊員、爲盡銃後國民之愛國熱誠、於昨十日曾提出國防獻金參拾壹元六角貳分、其獻納理由即於日前第六期幹部隊員訓練終了之際、市總隊本部向全幹部隊員之各人給與食費六角、但全幹部隊員均不願接受此項費用、遂將數提出作爲國防獻金、市總隊本部收到此項獻金後、即行轉送於國防、此誠爲國民愛國之赤誠、

遼陽煙政會議

【遼陽】保健當局、爲嚴禁煙政策徹底實施、及各管煙分所內部事務强化起見、茲特於本日（十三日）午后一時、在二階樓、禮堂內、召集縣下第一管煙所、及十五個分所長、舉開煙政會議、首先指示每月領煙及交款均須遵照辦理、勿得稍事遲誤、所有內部一切體與應事諸遺憾爲要、於指示後、開始協議事項、對于售煙之慣重、與癮者之調查、務期癮者自覺、早日戒除、並其他煙政重要之施設、皆加以研討、互細顯遺、至四時許、於熱烈審議中、遂圓滿閉幕。

考試日滿警官 使優秀者進級

【鞍山】市警務處爲使警察官之素質向上、定於十三日午前十時、在警務處內、實施對日滿系警長並警士考試、但對考試成績優良者、予以進級、

朋友之道首在信義 不知此者不足言交

【朋友】這名詞誰都會解釋它、該是指陌生人兩相結交、由陌生而親密而互爲推心置腹、能有患難相扶、借助他山之石、也可說人不能超然而獨立、也不能全依賴自己手足、那麼朋友之需、將是必不可免的事了、

然而、今古縣代、能作到貫徹正友誼者有幾、又不禁使人感到交友之難、而有却步之念了、

同居一衙、朝夕相見、你以甘言蜜語、有人面獸心、今天吃小館你花一圓、明天我請看影戲兩五毛、你有慷慨請客、我能揮霍相陪、酒肆出來、妓館進去、同吃同喝同睡、能說不是朋友嗎？嗚呼、斯謂朋友、斯之謂朋友此類朋友、互爲搔癢、然者日久自易生厭、天長焉不開釁、或因吃喝不均、你多我少或、由言語齟齬、事關難惹於斯互鬪互毆、互嚼互撻、其而至頭破血流、尤且狂鬪不止者、設盛怒之下、一氣擴破臉相譏、或氣迷心竅、出口喝其家醜、虎頭蛇尾、貽笑大方、而彼自身尚覺詮恨未已、悻悻焉、忿忿焉、大有早知如此、悔不當初之概、嗚呼、作繭自縛、其亦可恨復可笑矣、

〃諺云、益三友、損三友、近朱、赤、近墨黑、斯爲金科玉律、當爲交友之圭臬者也、觀夫〃羊左全交、分金管鮑〃芳名千古、流傳竹帛者、能無汗顏理頸、慚愧無已也歟、

欲成不世功、欲建不朽業、輔弼自該需要、朋友豈可云無、人各有心、諸己不一、然其能緊者、則惟誠字者相人相各存誠心、各懷誠意、友道豈有不全者乎？所謂精誠格天、金石爲開、又豈止友情也耶、

第以今世之人、澆漓反古、鬥角鈎心、虛與委蛇互呈、假面之具、各懷奸狡之心、以朋友爲利用工具、借朋友作立身階梯、遇有用處、則拍馬拎鞋、諂獻無微不至、逢無用時、則眉橫眼豎、立刻反目相加、曰義、曰誠、其將何從而得、何從而得耶 然濟交友其應如之何則可？筆者於此再絮叨一語、想當略有小補、

朋友兩者之間、首當重義、不圖勢利、崇尚人格、一以誠信爲本、勤將義恕爲先、不求小疵、不忽大而、以友人之福爲福、以友人之禍爲禍、福禍與共、患難相扶、其將互借他山良朋有助、如斯、則不僅獨我之間、有所依賴、即於社會國家亦當不無所裨、即以官廳之長官言能待下屬以恩、似友似親、則屬下自能効命、而獲事半功倍之効、人和之功矣、時值非常、人和豈可不重、以朋友互助爲出發、進而言社會之健全、豈不恰合全体主義之原則、以辨義言、以勞作言、無一非協力全体、方能收效、然則朋友之道、豈可不重、豈可不重也歟？

筆者年來日見朋友道義、淪喪兆離、有感於是、而有此篇之草成、深感讀者有感、追復桃園之千古、則應不負筆者揮汗之勞、眾心之望、筆者這裡剖白 （公度）

古營瑩

▽…人們苦惱的暑熱、已將過去了、雖然秋後還有一段的熱、然而、那該是〃老嫲春寒秋後熱〃的熱了、在這夏末秋初的季節是一年中最易罹病的時候、最盛的如秋後下痢及秋瘟等病、然而我們如能起居有時、飲食得當、寒暖適均、善於養生的話、那麼病魔、就將無從侵入了、病該是都麼可怕、既有損於健康、又要耗去金錢、特別注意吧、

▽…市內的冷食店、因爲今年天氣旱熱、早已買賣興隆、發個不亦樂乎了、然而秋可是到來了、雖然許可沒有到期、但是收作也可以吧、或者我們不再去飲用、當心、秋初大食生冷、很有礙衛生啊、

▽…那麼不吃生冷、保養身体、就該吃肉最有效、實質不是那樣、尤其私買的肉、更不能潔淨、何況現在牛疫盛行呢、

▽…吃些新鮮菜蔬、那養分決不次於食肉、何況私買肉又是那樣的不經濟呢！

▽…人們說來也怪、愈是買不着的越要買、多花錢不要緊、這種心理、我們不解、也許這黑習慣深入人心、然而在此時）依照自肅自戒的原理、也當改改了、

▽…防空、防空、守護我們的天空、像這樣的口號、在我們的腦海中不知給遺留下怎樣的影響、

▽…說是只說、行只是行、還是我們的老規矩、無論甚麼事、任憑你喊破了嗓子仍然有人在那裡裝聾作啞、

▽…過去的三個防空日、大体雖然成績良好、然而就一般的人來說、尙在馬馬虎虎的鬼混、

▽…其實防空日的設備和服裝、並不是怎樣的嚴格、倘若是人人肯遵照實行的話很容易作到完善的地步不過一般人只是說而不行罷了、

▽…戰時下的防空、並不是意外多事的擧動、乃是日常生活中必要作的一件事所以我們國民對此切勿忽視、

▽…本月防空日又快到了、希望市民切勿再守舊習、擧全市民之總力、來協手防護我們的天空罷、務期在戰時下達成我們市民防空的任務罷、

新報道市場（中）

亞普申根著 青華譯

△中立國的各國通信員閱戰同時、分爲敵人與友方可謂。斷絕了從來的親交關係。但彼等相互會面的機會還頗多。如訪問大官的場合而一起在應接室。發表甚麼而被招請。常常坐在靠近。亞姆斯特丹ＡＮＰ大廈內。ＤＮＢ（德意志通信社）路透（英吉利）哈瓦斯（法蘭西）等通信員隣接着設置事務所。因而掛帽子及外衣的地方啦。便所啦。皆有共同的關係。現在瑞典外務省將某處隔爲快適的二室。爲外國通信員而解放爲一種俱樂部及情報本部。於是德法英之通信員。然而也有日本的通信員交往。或一同寫電報。或讀由瑞典情報局不時送來的電報。或每日一定時間在此供給電報。或企圖獲得種種便宜而順次向瑞典外交官質問。在馬德里也同樣。交戰國通信員爲電報之受檢查。於狹小的檢閱室一起等着。荷蘭於一九四〇年春有英吉利通信員。介入荷蘭新聞社員向荷蘭政府提出共同抗議。但此抗議沒有成功。

然則。移至中立國的交戰國通信員。向何處索求報道的材料呢。他們因爲不報道關於在住國的。而報道敵國之情報。自然。其材料不免有間接的。對於此等新聞人最重要的報道之源爲來自敵側之新聞。於是他們便選擇敵側新聞到着最快且完全的場所而構成本據。開戰初期。德意志通信員獲得英吉利事情在荷蘭爲最便宜。在那兒倫敦的朝刊新聞當日正午便來了飛行機便但一到哥本哈綏或奧斯基倫敦新聞便沒有荷蘭那樣正確而迅速。這前幾天。法蘭西之新聞在布魯塞爾和巴黎快慢是相同的。再日尼瓦遲到八時間乃至十二時間。柏林與荷蘭或比利時有相當距離。因國際航空便亦於開戰局時廢止。故德意志的大新聞到着布魯塞爾及亞姆斯特丹爲相當遲緩。

將新聞或定期刊行物普及於中立國之重要性開戰後不久便爲交戰國所公認。其結果於各地捲起了激烈的競爭。爲出最初此等宣傳之目的。售此等刊行物以動搖中立國人。然在中立國有搜求材料的敵國通信員。而努力於此等新聞記事中探索。通過此等通信員之手便入於敵國之新聞內。故交戰國之新聞政策當局者認識了此種危險。對於向中立國之中心地派遣之通信員。皆選擇有長年經驗之人物。

△由放送得到的情報

敵國側之無線電放送亦爲次於新聞雜誌等重要的報道源泉。中立國的情報中心地之外國通信社之出張所或通信員之事務所。無線電受信機。每天在放着。較大的支局皆備有幾臺的受信機。而熟練的係員熱心的聽取。同樣。取其表面是不可以的。戰時無線電之報道也和新聞無線電之報道是以對國內中立國及敵側獲得宣傳之效果而編輯的。故對其取捨必須熟練。敵國是怎樣報道着呢。爲確認此而派遣。但不單是迅速的獲得敵側情報。而報道正確之點亦頗爲重要。關於敵國人民心理狀態或其國之狀態等重要情報。勿寧說由敵國放送裡即可得到。所派遣之通信員。皆爲長久居住其國而與各方面人物接觸。並詳知此等人物之地位與背景或意見及彼等之連絡關係者。

對於通信員最有利益之情報材料。爲向外國的短波放送。及用長波的國內放送等通信員由敵國得悉後。盡可能的在其國鄰近設置測所者。即因爲這樣理由。

△中立國外交官和新聞人

新聞人之通信員雖開駐在國後經相當時間。漸漸對其國之政情。國民生活及經濟狀態等疎遠了。於是。其通信與實情恰有相當距離。但補足此疎遠之手段也不止一二。通信員駐在某國時。其國發生的各種事件。其發展通過其國之新聞記事或無線電放送 而得以把握眞相。但一起戰爭則新聞及無線電即受嚴重的檢查。故對於離去敵國而將本部移至中立國之通信員。最重要的情報源泉。即爲中立國外交官向本國政府送來的報告書。通信員如成功與中立國外交官保持親密的接觸。即此項報告即能入手。外交官之報告。以新聞人之觀點來看爲遲緩。但有不受檢閱而保持原樣之特點。

還有一個直接對我們通信工作有利益的材料。爲敵國首部之中立國通信員。向本社送來的通信此類散於每日新聞紙上。這些通信雖經過交戰國。有時中立國之檢閱。但其中留含着幾多示唆。故機敏的新聞人將此與由他方而得到的知識綜合起來。即可作出一個通信。

中立國之新聞通信員。有獲得幾多情報之機會而得知交戰國之事情。急希望其在戰時持有公平的觀察。雖然在中立國人之通信裡爲公平的觀察的。若有優秀的觀察力。有作通信員的知的良心。在中立國之新聞所出現的通信。它的價値更爲增加。我們的通信和中立國通信員永年在同一場所活動。也有所謂知己一樣的場合罷。

大海頌（伍）

保羅瓦洛雷 朱綠葉譯

果有這樣的人嗎。對深海的自然。在想像上。也不會探險的。如旅行者去尋訪名勝。在一切人腦裡描畫的。不能制止的好奇心之對象。必是夢想。想像的國土。

當想像海底時。我們將如兒童詩人。在恍惚的空想中。忘了自己。這夢幻的步子。使我們綴成冒險的記述與戲劇如究爾。維倫（註）之把年青人引到幻境。（註）究爾。維倫。法國十八世紀劇作家。著有『輕氣球五週探險』『海底二萬里記』『漂流市』『三個俄羅斯人與三個英吉利人的冒險』『神秘之島』等。谿谷。原野。森林。火山。無人跡之洞窟。如生物伸張手的珊瑚之建築物。發光的群生動物有觸手的植物類。螺狀形之生物。瞬狀雲這些說不盡的想像風景。是我們最愛的風景。當我們置身海水。遊戈的鯨類。沉重而迅速的影子。如海之恐魔掠過身邊。頭上是流動的天。光怪陸離的影像。從巖石與海泥的上邊。貝殼與植物的上邊。時時有所謂吃水若干的艦船之巨大船腹。靜靜的游來。或沒有帶息的。橫在那裡休息如一個巨人。在兩千米的海底。留下我們人類文明的痕跡。印成一頁或撕去一頁歷史。如一時代之滅亡。寶石。流行裝飾品。

鍊成會紀事詩（朱峻山）

▲海岸跑步
點呼初罷赴長堤。健步如飛急馬蹄。海水滔滔風蕩蕩。翱翔頭上一禽啼。

▲北海購蝦午餐
買得蝦歸佐午餐。爭啖同伴齊呼歡。輸他北海漁家樂。整理魚錢下碧灘。

明治中期洋畫思想（五）

——日本洋畫發達史之一側面——

久富貢 孫苦譯

然而。謂洋畫違背實利主義。正爲促進洋畫自覺之第一步。同時。倍納羅薩所指摘之日本畫優點與油畫之缺點亦正指出日本畫之缺點與油畫之優點矣。當時之畫家不重理論。自是以對初期功利的寫實性之興味。反省油畫本來之寫性。其啓蒙力之大。不難想像也。即在文學方面。坪內逍遙之『小說神髓』中。亦以主張開放之前提中。援用『美術眞說』之一部（此點。在明治洋畫之開發主義的考察上。極爲重要）當明治中期之開放主義在文學上。與洋畫上皆爲對功利主義。』當然兩者意識不同一之反撥。然而異於歐洲。對浪漫主義之反撥）。以此觀之。培訴羅薩之『美術眞說』。正使日本畫家與洋畫家。各知利弊矣。彼主張振興日本美術策。爲獎勵『新結構之畫術』。以補助不墨守古法有新創意之畫家爲急務。於此。與其後天心之洋畫化日本畫運動並觀之。彼之日本美術論。雖表面上惹起日本畫與洋畫之對立。而結果。實祈成兩者內部妥協之途。

要之。彼之日本美術論。乃排斥文士畫者—此點向爲洋畫方面而主張者。其後。所著『東亞美術史綱』之基礎概念。未包含時間性之手發類者。亦以此也。總之。彼即非否認洋畫藝術者。更非於日本美術觀中排擊油畫者實異於以國粹主義的立場。排擊油畫。當時之洋畫。在內部本極期待自然的更新。因培納羅薩之手術。遂形成時代的過急之更新

明治中期洋畫（鮭）—一部分—高橋由一畫

〃獅子島〃

談及獅子島。或有人陌生。其實這是南方最有名的大島。也是此次大東亞戰爭開始後轟動世界的所在。簡直的說就是現稱『昭南島』的『新加坡』昭南島。舊稱爲新加坡拉因這裏的土人。稱獅爲『新加』。島爲『拔拉』所以新加坡就是獅子島的意思。傳說三尼拉島打馬於一一六〇。由爪哇到這裡。登岸的時候。看見一隻紅頭黑身的雄獅。疾走如飛故名之爲新加拔拉。英人來到以後乃縮之爲新加拔。從前唐朝人名之爲叻『實切』後多簡稱之爲『星洲』。

此地爲南洋群島的樞紐。係歐亞航運的中心。而處於馬來半島的極南。北與柔佛毗連。南鄰新加坡海峽。東南與爪哇 島遙隔。西北接馬六甲海峽。及蘇門答臘群島。地作橢圓。東西廣約二十七哩。南北約十四哩。面積約二百十七方哩。離赤道僅九十英里。在北緯一度十六分。東經一百零三度五十三分。

昭南全島區共分爲三十區。諸如。牙蘭。斯里達實納紅毛橋。上加甖。上美爐。格蘭芝等。市區在本島南部。據華人的俗稱。可分二大區以實 談卜路之北爲小坡。實談卜路之南 爲大坡。

一九六二年。新加坡玉雇斯加特的大臣山 拉潤挪 達巴變。暗通馬杳巴希王。因此新加坡 遂爲馬 杳巴希所佔領。當時新加坡及一族。都避居馬六甲。以後。史蹟湮沒難考了。

到了後來。葡萄牙人以武力佔據馬六甲。而荷人又被荷蘭人所逐。英人來佛土初役於蘇門答臘。因感受荷人的壓迫。深知欲在南洋立足。非實根據地以謀抵抗不可。所以於一八一九年率艦到新加坡。知港勢優良。遂與柔佛蘇丹拉民訂立租借新加坡草約。數年後。英荷締結親善條約荷人始正式承認新加坡爲英國領土。英人苦心經營。這荒蕪寂寞的地方。遂一躍而爲世界第九商埠。重要軍港。

昭南島距離赤道較近。天氣很熱。全年皆夏。沒有四季分別。但是入夜。則海風習習。頗具涼意。氣候以三四月最 熱。十二月間 雨量較多。亦可稱之爲雨季。平時溫度約自華氏表七十五度至八十八度。最高在午後。有時可達九十二度。最低在夜間。僅六十五度。所以日間雖然很熱。很悶。可是到了夜裡就覺舒服。

昭南島位於熱帶。所以物產種類很多。但是面積很小農產品亦有限。遠不及馬來半島。及其他各地。植物諸如。橡皮樹。甘密。胡椒。鹽。米。茶。糖。生果則有榴槤。山竹。魯枯。香蕉。紅毛丹。其。餘常見的 波蘿密。甘蔗。南瓜。特出的花卉。則以奧吉蘭爲最名貴。

珍聞

△世界的金產額

據瑞士國的統計。一九四二年中世界的金產額爲三千六百萬磅斯（重量名）若和一九四一年三千九百四十萬磅斯來比較。則減少三百四十萬磅斯。若與一九四〇年的四千四百五十萬磅斯比較。則減少四百五十萬磅斯。

△荷蘭老詩人死去

聽說荷蘭老詩人比塔哥爾內魯波丁。在最近已死去。享年七十三歲。原來波丁氏出生於米德爾巴克。二十四歲的時候。發表了他的最初作品一躍而在國內成爲一個有名的文學家。除了詩的著作以外他還翻譯了許多希望文學和許多其他的外國文學

厭戰美利堅 逃兵十九萬

以好奇名於世的美國。始終忘不了標奇立異。如瘋似狂的著作『新奇的史』。就如前此時轟盛當的物力。人力而作成天文學數字的軍需生產計畫。一方面竟將生產力均衡擴度外。企圖動員龐大兵力。據最近華盛頓電稱。因軍需生產力之低下。食糧品之不足。而惹起種種破綻。因此。僅逃走軍人（現役兵）達十九萬人以上。一方面因厭惡當兵而被拘留監禁者。竟達七百八十名之多。

寺院之國—緬甸

新生緬甸之面積。是在六十萬平方公里。較日本稍狹人口一千六百萬。緬甸之原民屬於蒙古系人種。其中多數是西藏緬甸族。其他有二十萬印度人。印度人亦一致創建德拉約節之獨立軍運動團。爲前報所載。我華僑爲二十五萬。較其他地方爲少。緬甸人全部爲佛教徒。而且是小乘佛教嚴守戒律。禁殺生。不殺蛇。即爾亦絕對不殺。彼等一生在一度入佛門必須剃髮實行。嚴行苦行因此和尚寺塔如此之多。爲世界少有。在各城街市村落都有稱作寺院的。寺塔的建築。不惜財力捐獻而不悖修有緬甸獨立之天空輝熠。彼等之一生念頭。黃金之寺塔在寺院不滅之光。無而信仰對反抗獨立覺醒。以大東亞戰爭與如燃燒原之火。使獨立之氣運。早日完成緬甸民族亦就是宗教民族故此新生友邦緬甸。亦可稱寺院之國。

燈火管制須知

大會中的燈火。若是管制得不徹底。使會很明亮的反映到夜空。從十五萬米的遠方也能看見。但實行燈火管制時。則約減低三分之一（五萬米）的程度。

燈火管制爲遮擋燈光保存的光。以備敵機之不意來襲。有自遠方飛來。及不令敵機精確目標之兩種目的

專門風寒救急膏藥
王玉璞 潤川膏藥店啟

奉天市小西城門南電車道路西
▲明遠堂藥房發行▼
◎專貼 小兒氣卵 偏墜雙墜 大人疝氣 小腸串氣
專治小兒氣卵
（藥名）延春補天膏
（電話）2-6041
◎定價◎每張八元◎每盒四元▲獨家經售並無代理
◎外埠函購請由郵局掛號匯款每張加郵費四角
用法簡便詳載說明書函索說明書附郵票六分

國際 GEKITO
南市場 電話【二】一六二一
明天貢獻
松竹少女歌劇
是日本二大歌劇之一！
劇情— 如火如茶 細膩深刻
燈光— 五光十色 玄妙無窮
歌舞— 婉轉動人 柔軟如綿
最合人口滿味
持臨時減價券 每枚只售參圓

司保明眼藥
是一般眼藥中的超特品
是一切眼料病的精良劑

「全國藥房均有代售」
滿洲製藥株式會社

日滿華興亞團體會議

十六日在京展開多彩行事
三國同甘共苦精神一元化

【新京】促進亞細亞十億民族之大同團結爲大亞細亞興隆之興亞運動、劃一劃期的新紀元、自十六日起三日間在國都新京擧開日滿華三國興亞團體會議、而爲之錦上添花由本社並滿洲新聞社共同主辦之興亞交歡講演大會、於會合第二日之十七日午後七時、至九時半、在新京特別市記念公會堂、於本社司會之下、有日本代表大政翼贊會興亞總本部顧問、海軍大將高橋三吉氏、中華代表東亞聯盟中國總會副秘書長南京市長周學昌氏、滿洲代表協和會中央本部委員、文教部大臣盧元善氏各各對大東亞戰爭完遂、興亞理念之昂揚發表熱辯、七時三十分至九時之間、以無線電向全國中繼放送更十八日午後三時至五時、於協和會館、在藝文聯盟學開責任之下、展開絢爛之民族祭典、「協和之團變」、對會合參加代表、介紹我滿洲國情兼行慰問蒙協和之團樂、乃將在滿之日本、滿洲、朝鮮、蒙古、露西亞各民族之代表的民藝介紹與會合參加代表、來賓並軍、政府、特殊會社代表者、外國使臣等、節目已決定如左、

一、吹奏樂行進曲「亞細亞之力」協和青少年團歌、協和青少年吹奏樂團（滿四〇名）

二、舞踊滿洲古典祭舞　榮光路國民優級學校協和少年團（滿三五名）

三、合唱、朝鮮民謠、漢陽之唄舟唄　新京朝鮮合唱團（朝鮮二日、五名、）

四、舞踊小島之嫁　滿洲舞踊協會（日、九名）

五、合唱蒙古民謠成吉思汗出征之歌、興安騎兵之歌、青旗、蒙古青年之歌、興安蒙古青年合唱團（蒙、一五名）

六、健勵體操、露勵　錦瀰協和女子青年團、（五名）

七、舞踊哥薩克舞　三河地方白系俄人（俄七名）

八、吹奏樂、行進曲、大滿洲行進曲協和青少年吹奏團（滿、四〇名）

九、全員合唱　協和行進曲、國民歌曉正自今始（全員）

忘私奉公挺身報國

昭和製鋼所　創出幾多增產美談

【鞍山】戰力增强、幾無寧日之昭和製鋼所、以其爲大東亞鐵鋼生產據點、是以如此努力完成國防產業重大使命中、於是不減前線將兵苦辛之幾多增產美談生焉同所鋼產課勤務之井原恒季氏（四五）數個月來、既須看護病弱之妻女、更努力增產、特本月初、業務終畢、及抵宅后、見夕食已備矣、惟妻已不知去向、更見遺信一枚、言「病狀遽、今日已入院」驚異之餘、遲赴病院探視妻女病狀、更云「病勢如此、早應入院、故自今日每日必早來探病」衷心願妻女全快、然聞此言之伊妻突然坐起、言「君之事務、極爲重大、一時間亦應努力鐵鋼增產、不可作女子態、故應勉之、且君如在職場、將欲探病亦必不能、然造鐵一如在戰場也」、激勵之語、同氏深爲感激、故爾後益加努力、

第一製鋼工場勤務之木武君（二七）諾門汗事件時、曾事出征、樹赫赫武勳、爲歸還之勇士、上月起蒙國運轉中、不意殉職、可惜、然及近日、復友書翰中、抑發見彼之製鐵報國赤誠精神、關係者睹之、更爲感激、蓋同君歸還後、即入昭和製鋼所、然既已達相當年齡、故鄉里長崎之年老兩親、深望早歸鄉結婚、是以催促信、同君棹上多積、因爲不可令父母歸心、故請兩親暫許緩期言如「處茲早日擊滅美英之重大時局不可重私事、而應鐵鋼增產之大使命、蓋造鐵可製軍艦、大砲、以第一線將兵精習鐵之增產、此余出征北滿時、所痛感者、望深體此微意也」青年之鋼鐵報國精神、如此雄偉、殊堪欽佩、是以昭和製鋼社員莫不爲之感動也、

滿系增產戰士欣快談

【鞍山】協昭和製鋼所之大增產計畫而日夜奮鬪之日滿系產業戰士皆有時局之自覺而活躍着着達成、在灼熱之熔鑛爐下出鐵、出滓作業或鑛滓工場、製品運搬作業或骸炭燒結鑛等工作、在鐵舞之下、聽增產第一線滿系職士之感想如下、

郭兒清（四八、第一工作課鑄鋼工場、服務十五年、）榮幸之至被命滿系工員頭、本年創業記念時受表彰矣、對會社之好意、甚爲感謝十五年間在會社盡力、而不休息、雖亦有難事、而感覺困難、但習慣久之則成自然能率乃能增加、年輕同事中有不平之鳴、余乃告以汝爲會社努力工作每日勤勞、工錢自能增多則無不平矣、今余子奎議、（一八）亦在余部下做事、父子二人一同做事、甚樂、余雖成老人、余子尚可繼續工作也、

屈萬狀（四二、製銑課第二高爐、服務廿年）年輕時即在高爐傍作工、與高爐是好朋友、自己不休息、因爲高爐永不休息所以我也不能休息近來年青人也不後我而努力作工時常向我說、佩服之至「高爐是好朋友」、他們也如此說了、

張康禎（五〇、製銑課運轉第三班、服務廿八年）早年在沙河口、以後至立山、至鞍山今已廿八年矣、最初手握鐵鍬、由滿洲國建國後、作事更覺有趣矣、由會社所教機械運轉、漸能熟手、今仍作骸炭、燒結鑛等運搬業務日前有曾在一同作工之舊友數年分別、見面我問他們「你鍊鑿而走以後如何」他說、「你能好好作工、所以能多賺錢多吃飯」我說、「朋友們都一樣、好好工作就能多吃飯呀、」而說激矣、「永久作工、永不休息、好好幹吧、」便向會社說了、現在一同工作毫不怠惰、皆勤競爭這工場屬第一、

增產必成吉兆

慰問食用牛懷妊

【新京】爲協向鐵鋼增產挺身現地第一線職士之勞苦、鐵鋼協議會在七、八兩月之鐵鋼增產强調期間中派遣激勵班、贈食用牛三十六頭與昭和、本溪湖、東邊道以及鞍山地區之鐵工場、與暑熱奮鬪之鐵鋼人而行慰問矣、向本溪湖所贈之食用牛十頭之中有一頭意外爲孔牛、而在懷妊中、因而成爲鐵鋼二倍增產必成之吉兆、增產二字印入全從業員之腦裡、夢寐難忘、乃在工場閒地內飼育之、此乳牛之姿、向增產戰士作無言之慰問與激勵、此朗報由對鐵鋼班派遣答謝來京之畠山常務口中、向鐵鋼協議會傳出、協議會一同歡喜之至、

海上鍛鍊的（下）

協和青年

渤海少年團與隊員等、依從教官之指揮、拚命的努力操作、使加速度的上達、輕快的短艇之八支漿於海上迅速的划水、眼到處白波起復不一中快走、海洋少年團、一二、二二之勇壯的呼聲、乘潮風飄於海上、訓練之成果已呈目前如斯、第一日之綜合訓練宣義深遂中終了、午后五時起夕食、午后九時被疲之身入於甜蜜的夢鄉中、比時僅有砂石與波浪交奏曲、與新陵冲破了深夜的寂靜、天明的二十七日、酷暑之氣、概炎天下、熱汗如雨、頁藝的手旗訓練、首先依甲乙丙之順約亘二小時繼行、短艇之指導、服部幹事外海軍少年團體接指導者亦來場、依從現役教官執行、分乘十艘短艇之海遊問被灼熱的太陽照耀、容赤紅色、顏變成於草原上整列、兩手握紅白之手旗之隊員肩宇間、呈不斷此日容爲參觀旅順戰蹟日新鮮已極、行一朝食畢、一行、定刻六時起床、踏朝露青草上、朝禮、体操午前八時三十分搭乘巴斯赴旅順戰蹟參觀、以下、與長之行事、海濱之長、隊員、夕陽映照時返歸現地將參觀聖戰練中之實感集、（照片短艇訓練）旅順要塞司令部檢閱濟

破駭浪猛訓練

青少年團的勇壯溢於言表

我的感覺

新京西安郁學校　趙登科

自大東亞開始戰爭以來、我邦日本皇軍對英美兩國於太平洋上、展開了從來未有的大海戰、節節勝利其實質完全建築在海洋的功用上、那麼我們這次得到了海洋的訓練、其用意之偉大、眞叫我們榮幸已極、所以我們決意不會負了當局的熱意、努力着前進的那天、又得到參觀旅順戰蹟、仰見日俄戰爭當時的遺蹟、我更感到了皇軍的武勇、直到登上爾靈山時回想當年日本軍的勝利、我相信是不會輕易得來的因之我就要被感動得要淚如今、我們又處在這激盪的大時代里、亦應當早日的提起來身腕、發揮青我們青少年具有的勇氣、努力呀？邁進同爲國爲社會爲大東亞的共榮、去用眞的精神去征服世界上萬惡的美英、這便是我這次訓練中、得到的一點感覺呢！

接近了海洋

新京白山街學校　張繼晉

啊！偉大的海洋、展開了雄壯的胸懷、它像鏡影在南國的武勇的壯士、幾變海鷗、不住的浪翔在甚點的白帆的上空、那七日的陽光、就不禁的來撫照着大地、撫照着大地上的我們、這時候我們的青少年們海洋訓練團、就開始在接近海洋了、的確！海是可以興奮、海是可以振作的、看那無際的碧波、萬頃蕩盪進的潮水、微風吹來、我們更不住的會興到異樣的水香、這宜人的境地、這好玩的場所、如今我們体會它、這是何等的榮幸啊？所以我們今後、應當提起來青少年具有的精神、具有的体力、用血和汗來建築我們國民的實務、去征服米英的敵人、去完成我們東亞的大共榮圈、在人類的歷史上、留取一頁偉大的貢績所以我要衝門了我要踏著海洋的奮鬥了一起來、我們帶的青年喲！

海洋訓練

新京大和通學校　李樹森

茲當今日我邦日本皇軍、提起來健壯的精神、獨着終利的偉大、在汪洋的大海上掠奪英美……

我對海洋的話

新京三輔街學校　趙金璽

夫海洋之廣、佔全球三分之二、而海洋與人類關係、至重且大、若政治、軍事、水產、交通、氣候、文化等、皆佔重要位置、故世界文明各國、均發達於海之沿岸、而工商都市、又瀕於海洋之功用不鮮、今次吾等得至大連訓練、見到交通四通、群山圍繞、蜿蜒千里、汪洋大海、一望無際、汽船來往、絡繹不絕、其海洋與之興盛者、可想而知矣、然吾等青年學徒、能得此佳景佳所、從事訓練、眞乃三生之幸、誠不可辜負當局之勝意、嗣後努力、要海洋與我以功用、前助擊滅英米之勇士、早日完遂聖戰、共同經營大東亞之樂土、是吾等至上無二之信念也、

光明與幸福的工作、以雪美英的舊恨、那種超特的武勳、眞是千古不朽的、而他們這種和神威一般的結果、都是有賴於平素海洋的訓練、所以制霸七洋的榮譽、早已超越了世界的各國、今次我們青少年團、得以會見了這樣雄壯偉大義意的海洋、驟想起來皇軍過往的勝利、眞不禁的臨身興奮、尤其蒙受主催者的好意、得到幾日間接近海洋訓練的機會、我們的氣、恨不能馬上體驗海洋的技能、當身在海洋懷抱之中、去完成我們東亞民族的共榮圈呀、我們青年們、就此努力着前進起籠、

手旗訓練（旅順要塞司令部檢閱濟）

訓練所感

新京榮光路學校　張志起

是在今年七月下旬一個天晴、爽的日子、我們由先生率領着到新京神社、然後便很榮幸的參加了康德新聞社等主催的海洋少年訓練團、我們當時、就感到百二十分的愉快、當登車出發的時候、由各位長官歡送之下、車便離開了新京、直到次日的七點多鐘、才到了大連、走下車來一看、那雄壯的大連車站、使叫人驚奇、上下火車的人也很多一走出車站、我們更看見了矗立高樓兩側的馬路、行人也很秩序、參拜忠靈塔及神社之後、便直接乘電車來到目的地的静浦、這里更別有天地深白的海濱、點綴着附近矗立的青山、向海望去、那便是渺茫無際的潮水、幾隻海鷗、不住的翱翔長鳴、那種不好言明的滋味實在是大陸之國的我們未所見到的、當我們開始訓練的時候、就初次的接近着這偉大的海洋了、不但觀賞、更可以在那里衝着是的泳動、這更叫我們快樂得說不出甚麼了、所以我想永久的生活在這里、

解決上海事件

開停戰協定共同委員會

興亞史　八月十三日

以蘆溝橋事件爲導火線、抗日、侮日等不法行爲逐漸次擴大而普遍於全中國、上海的空氣也逐日惡化所以日本駐上海的岡本領事、乃於康德四年八月十二日要請參加關於上海事件之日、英、美、法、意擧開之停戰協定共同委員會、斯時日華雙方都出席協議、結局、日本在上海市長約言如下、「日華雙方、無論如何對方不發砲時自方不得發砲」、然而中國方面竟不顧此約、在次日破曉、突然北四川路開北附近有中國兵對日本陸戰隊警備兵加以不法的射擊、當時日本方面不得不應射、沈默的空氣便被撞破、於是上海事件突發了、

此先、十二日夜晚中國方面已經早把黃浦江上流（南市前面）及揚子江（南市下流鎖江附近）封鎖了、而禁止一切船舶的航行、同時把南京上海間的交通通信機關遮斷、着手進行戰鬥的準備、日本海軍因由列國大使提示「上海中立化案」關係、遂不顧中國方面而挑戰、採取消極冷靜態度、然而繼十三日不法射擊之後、十四日更以重爆機、空襲轟炸日本陸戰隊本部、在泊軍艦及日本人紡績工場地帶、雷擊日本旗艦、同時把浦東河岸碇泊之日本輪船六隻爲沈因此長谷川第三艦隊司令長官遂發出宣言遮斷中國公私船舶在揚子江口、福州廈門、汕頭沿岸一帶之通航、日本本以不擴大方針及不累民衆於戰禍中之主義、祗以消極的行動對之、然而中國方面即乘此時機、促起民衆以上海做爲一大決戰場、集精兵十萬而向日軍挑戰因此日本政府決意、八月二十三日派遣陸軍、海陸同進下先占領羅店鎮、吳淞鎮獅子林砲台、寶山城市政府等要衝、次擬黃浦江岸、揚子江下流沿岸一帶、以確保與上海間之連絡、而預以徹底的膺懲、此時上海遂完全陷於戰渦裡了

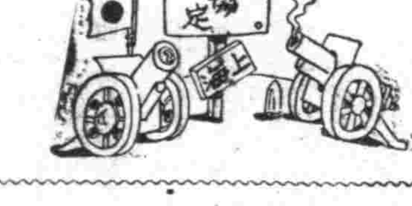

滿赤市縣主事會議

滿洲國赤十字社奉天省本部定於十三日起至十四日止、亘兩日間每日於午前十時起假商工公會二樓會議室、召集省下各市縣赤十社辦事處主事約九十餘名、擧行會議、其第一日（十三）會議之序次、（一）開會、（二）國旗敬禮（三）國民訓朗讀、（四）本部長訓示（五）理事長致辭（六）指示事項（七）午餐、（八）提出事項審議、（九）閉會、第二日（十四）爲職員之鍊成、於集合之後、擧行午前之部擧行各係事務指導、於午餐之後繼續、而迄於散會也

東亞文學者大會

我國代表已決定

【新京】由二十五日亘五日間於東京開催之大東亞文學者大會應出席之滿洲國代表前曾由關係者內選行愼重銓衡、終了後、於滿滿之遂次名古今已正式決定爲滿洲文化會之亘匠古丁、吳郎、田平、大內隆雄、山田清三郎五氏、一行十九日午後八時三十分乘望號列車赴日本大會屋、大阪福岡等處擧行巡迴講演

謀國民科學知識向上

設理科大學案

全體協議員一致眞摯檢討

科技全聯第二日

【新京】本年度科技全聯第二日日、定刻前全協議員既已參集於議場、科學者、無一人遲到者、由此窺見決戰滿洲科學者之熱意矣、議長與第一日同、久保孚博士客年之科技聯亦爲議長、其對議事之運營、發揮簡明的統裁之名議長也、第二日再開時、即入於本會議中首先以科學技術振興爲根底、關於第一部第二號科學技術知識普及之件、同關於第一號科學技術教育振興之件由大山誠三（電電理事）矢崎高儀（新京工大）遠藤隆次（中央博物館自然科學部部長）朝山新一氏（新京畜產獸醫大學教授）之各協議員起立、熱烈的提案說明協議創立基礎科學教育機關使國民全般之科學技術知識向上及其緊急性、尤其遠藤博士之理科大學設置之提案爲對於基礎科學研究有必要性極惹滿場注目、遠藤博士之提案說明如左、

滿洲國已建國十年之今日尙未見對數學、物理學化學地質學生物學等之基礎的自然科學之高級學理有如何的指導、及未設置研究理科大學今後之世界戰爭、益呈科學戰之相貌矣、國家須從速開設理科大學、以應日本之總力体制、然必須創設之理科大學之構成、分豫科與本科修學年限豫科日系二年、滿系三年、本科、日系三年、滿系三年、授以物理化學數學地質生物五科、定每年度百五十名、經費及其他第一年度、建築物及器具標本圖書等之一部、一時利用遊休施設、及教授陣、與豫科開設同時、加以整備、待三年後、全体可整備完了、以上經費、概須五百萬元、豫科由明十一年度起開設、本科有亘三年間整備之意向、

無線電

八月十三日（星期五）

晨　六、〇〇（新京）三國歌、建國體操六、〇〇（大連）初等日本語講座高宮盛逸七、〇〇（新京）報時、報道、鄰組通訊講演關於……

晝　正午（新京）報時繼續（奉天）平谷調大鼓忠保國（四四）芮伯芝〇、三〇（新京）報道〇、四五（新京）家庭時間幼兒疾病的早期發現民生部養護科方世昌一、〇〇（奉哈）經濟通訊四、〇〇（新京）報道（奉天）食料品小賣價格四、二〇（奉哈）經濟通訊兒童時間六、〇〇（新京）新聞（大連）口琴獨奏兒童歌曲集（一）（二）（三）手風琴獨奏滿洲放送進行曲獨奏者關弘獨奏者夏陽提琴獨奏土耳其進行曲外（六、三〇（新京）中等日本語講座五百木元

晚　七、〇〇（新奉）報時、報道、鄰組通訊七、三〇（新京）講演關於

（新京）報時、報道（新京）一、口琴〇1婦人愛國歌2愛馬進軍歌3火祭之舞4搖籃曲5快樂的鋼匠進行曲二、給揚獨美1夜想思2西班牙市街一一、三〇（奉哈）經濟通訊一一、四五（新京）戰場體操一一、五八（新京）歌謠

學聯合協議會馬政局監理科長……國民歌指導（新京）國民歌指導楊麗君現代女性（楊麗君作詞、放送總局音樂班作曲）（齊齊哈爾）小說聖戰之秋（夫琪作）齊齊哈爾放送小說研究會指導陳述（奉天）廣東音樂一、玉樓人醉二、楊琴喜三、泥醉東風四、潮漢淚五、三弊奉天金風管樂會指揮趙鴻圖演奏（奉天）平谷調大鼓芮伯芝被送女藝當選作品經商寶齋（作者孫鵬）九、〇〇（新京）報道（新京）農家時間關於全國篤農家大會之擧行興農部農政科技佐侯佐祥九、三〇（奉天）評詞宏碧雛（六四）禍坪安一〇、〇〇（新奉）報時報道一〇、三〇（新京）歌曲1、睡的讚美2、擊不倒3、玫瑰玫瑰我愛你4、夢中夢5、雷夢娜6、高稱花曲二、絲竹合奏1、高山流水2、山國情侶3、花好月圓

全省保健科股長會議

昨日在省署隆重擧行

奉天省下各市縣保健衛生科股長會議、於本月十三日在省公署大禮堂隆重擧行、午前九時開會、行國民儀禮後、首由省次長及民生廳長訓示、繼講演、午後由各市縣出席者、對保健行政概況報告及指示事項並質疑應答、第二日（十三日）上午注意及連絡事項、午後分別視察禁烟工廠、衛生工廠、武田製藥會社、茲將指示事項及省次長訓示覓誌如左、

指示事項

一、公立醫院運營强化之件　二、救護及防備態勢强化、三、診療實態之把握、四、漢醫會支部指導及育成、五、結核預防對策、六、新設保健股運營及强化、七、傳染病發生報告、八、一般飲食店取締、九、獨品小賣組合監視及指導、十、藥品節約並代用品獎勵運用、十一、對疫病資材保管、十二、檢疫員之活用、十三、地方病防止、十四、隔離所添設、

皆川次長訓示

本日當開此省下各市保健科長、縣保健股長會議之際、得與素在第一線陣頭執掌指揮保健行政之諸位會見、並得略述所懷、誠不勝欣快之至、目下大東亞戰爭將入決戰階段、親邦大日本帝國皇軍、渾然打成一片、日夜奮戰、到處擊滅敵軍、東亞諸民族、亦極認識聖戰之目的、皇軍所向之處、均勵於此際下、一致協力並着着、努力於國內整備與强化、本月一日復有緬甸之獨立、益覺確立必勝不敗之態勢、吾等槍後國民、只有感激不已者也、然敵國美英開戰以來、繼續施販戰而努力昂揚國民之戰意、以凡有之手段宣傳、一方持有優勢之資材力執拗繼行反攻、聖戰之完遂、更必須艱苦、今後尙有許多之困難、故吾等國民、應奉戴　帝旨堅持確固不動之信念、向戰力增强上邁進、並當此非常時局、國民保健之如何、即能左右國家之盛衰、誠屬要務、希望諸位洞察民情、普及衛生思想、沿導生活改善、整備防疫陣容擴充保健診療之施設、强化運營等、並致力增强國民体力爲要、以此數語、爲今日之訓示、

省署强化禁煙

呼應鴉片斷禁之達成、前由省公署組成之鴉片取締專員、分派各市縣服務、對鴉片私吸及私售檢擧、樹立幾多殊勳頃爲進一步强化計、乃於省保健科設鴉私股、徵調各取締人員專員鴉私實任、今後更見强化矣、

風窗

▽處於現下之階段挺身產業戰職者期物勵計劃以上之增產實務、

▽以上鑛部長官之談話產業戰士之一員應堅持自覺而流汗、雖有豫定數量以下成績之一部工場而近於不可抗力之原因也、

▽然戰爭毫不容赦、有如何原因亦須克服絕對的增產至上使命、斷然完遂增產之至上、

▽建國以來初次無草無限之農村地區全滿受潰於天候過剩例作之一途、因歉歉救國之農民魂、發農結果鑛工部門、亦須與農民同歡歡挺身奮戰、超越困難完遂增產目的

貯蓄貯身家富裕
興亞銀行
奉天千代田通支店　奉天大西門支店　鞍山

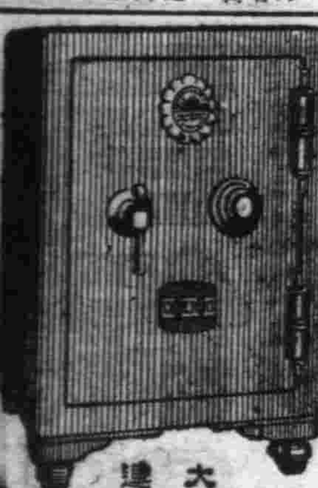
大連　監部通泰華樓前　亞細亞金庫店

齒痛　偏頭痛　頭痛
止痛
感冒　流行感冒　氣管炎
風熱散
奉天市紅梅町五五・富山縣廣貫堂

女人的美無過於勞動姿態美
保護肌膚用
拍必麗雪花膏
AI

鷄塲出兌
計有鷄一千二百隻磚建鷄舍十三間私有地皮及住宅並鷄器具全部出兌地址適宜交通便利實爲最優秀之鷄場有欲承兌者請來面議
奉天市東陵街一段　東陵養鷄園啓

專門成藥　五癇通靈丸
羊癇瘋。癲狂病
實效　請試服用即知實效此症服分五種風火痰驚鬱怒不舒誤迷心竅忽然昏倒四肢抽搐不省人事口吐涎沫牙關緊閉有年犯二三次年犯五六次者均發服藥或久治不愈速服此藥特有實效定價每打洲圓
生乳良藥　賽湧泉下奶藥
缺乳婦人無論小兒幾個月凡是缺乳服藥立見增多乳汁定能永久充足此藥每盒貳圓二盒寄費三四
總行奉天市大南門外路西樓房　欣榮堂厚記

奉天市大西門大什字街口路北
普明醫室經售
專治遺精滑精
男子腎病良藥　國本泰寶丹
定價每盒七圓內裝十袋十日用量外埠函購請由郵局掛號匯款每盒加郵費四角服法購藥時附有詳細說明書獨家經售並無二處函索說明書附郵票六分

强精健腦
精力的源泉
荷爾蒙精煉配製
百樂

本舖　源泉堂製藥所

主治
各期梅毒硬軟性下疳魚口横痃淋病（?）炎膀胱炎鶴膝風骨痛先天梅毒小兒胎毒皮膚濕爛喉痛牙疳等症莫不收效如神
服後立能見效短期除根永不再犯
濟康　清血解毒丸
人生最可怕的就是梅毒病
各埠藥房均有代售
濟康製藥所

百病消
來來來！談一談我的衛生經驗簡單說就是：常吃仁丹！
苦夏鬱悶者　胃腸衰弱者　頭疼眩暈者　勞思過度者　精力減退者　仁丹有神効！
仁丹

夏日之健康
入夏以後、人體消化機能多有變化、即消化管的機能衰弱、胃腸運動弛緩、本劑對此、特有賦活之効、藉得增進食慾、保持夏日之健康。
【包裝】100片　500片
發行　武田藥品工業株式會社　日本大阪市東區道修町
强力　米太寶靈片

撫順版

康德新聞社撫順支局

調查除隊國兵 期精神上依然向上

撫順縣公署、爲期除隊之國兵、精神昂揚及勤勞效率向上、已令各村長予以調查、並決該調查完畢、於八月末日前、向縣提出之、但有調查責任之村長、須遵左列而實施之、

1、國兵入隊前與除隊後、性格之變化有無、及其情態之比較、
2、國兵入隊前與除隊後、言語態度動作之變化有無及其比較
3、國兵入隊前與除隊後、國家之觀念及惟神之道、徹底之良否、
4、除隊歸鄉之活動及勤勞就職狀態、與未入隊前之比較
5、除隊歸鄉里、對本人之風評、
6、除隊歸鄉、鄉黨之一般人之反響
7、除隊歸鄉之活動（名譽職或指導的地位與其他）
8、對於除隊兵歡迎之狀態
9、其他之所見、

滿鐵夏季鍊成大會 富永氏因行軍競爭殞命

在滿鐵夏季鍊成大會、獲得堂堂優勝運霸的金字塔之撫順炭礦軍精銳、於九日業旺盛的凱旋、在此光輝榮冠之餘、莫不呈現着蓬勃喜悅的氣象、據聞在大會第一日午後二時施行行軍時、撫順戰士之指導者先頭有富永重雄君（二〇服務於大山斜坑建設事務所）冒酷熱鼓舞激勵全選手、因此迄至第三關竟無一落伍者、最後約達二基羅之地點、而組鐵之富永君竟行昏倒、在此驚慌之下急施以應急處置、竟忘掉長途之疲乏一再逆呼而負該君繼續前進、決行鞏固撫順軍之決意、時同行醫師見該君之容顏危險、遂宣言令其中止、如是無奈遂含淚棄權維護其身邊、卒於該夜九時半仍未恢復意識遂逝去、社員會於九日午後五時在撫順市公會堂、由江藤社員會會長以下竹下炭礦幹部並炭礦增產戰士列席之下、執行盛大之炭礦葬、並爲祈該君之冥福、

厚生運動週間 注意事項已制定

市保健科、伴隨全滿一齊展開之厚生週間、每月九日起至十五日、在本月中之本週間定出注意事項、以期厚生週間之目的達成、茲將注意事項列下、

一、飲食物須煮沸飲食、
二、睡眠時覺冷須蓋被
三、家屋之內外須清潔、
四、蠅及蚊須徹底撲滅、
五、衣類寢具等宜時時行日光消毒、
六、吐痰須備痰盂

佈告救濟院死亡者 俾令親屬家族從速認領

市公署現佈告救濟院收容之貧民、有左記之死亡者、業經運往程家墳共同墓地曹行葬埋、仰該死亡者之親屬家族近人等、從速呈請認領、茲將姓名、年齡、籍貫、死亡日期列左

虞金鐸（三六）山東省鉅野縣大屯、七月一日死亡、
宋老官（一九）河北省定縣陳春營（死亡同上）
郭吉祥（六六）山東省汶上縣、七月八日死亡、
楊明山（五五）山東省臨義縣本城、七月十日死亡、
吳雲福（一七）河南省開封縣本城、七月十四日死亡、
吳志成（二八）河北省豐潤縣古石庄（死亡日期同上）
韓玉富（三二）河北省遵化縣來學新庄、七月十六日死亡
羅慶祥約三十歲（不詳）
王純祥（五二）河北省昌黎縣太寶庄、（死亡日期同）
馬雲龍（三六）山東省壽光

愛隣組常會 班組長須勵行

市行政科、爲期下情上通圓滑、润得愛隣組常會之活潑的活動、決定班組長之定例會議、各班組長須勵行之、班組長會議定例日爲每月十五日、但班長會議與組長會議分別開催、組長會議由九日起到十四日之間適當期日定之、於每月十三日止、由班長報告區長、

配苞米粉 用糧穀配給票

撫順市公署經濟科、依糧穀配給票、對滿系市民配給事實品苞米粉、使用小票二勞集團三成、小票第九號、二勞分散二成、小票廿一號、一般二成、小票廿官A與官B三成、小票第廿一號、配給期間於十七日至廿一日止、價格每斤二角六分、配給店與從前相同、

國婦赤誠獻金

撫順國婦第九分會以『八日』之獻金合計千五百九十三圓四角九分、日前送至滿日撫順支社、作爲陸軍機獻納基金、云

舊農商貸款 期迅速償還

撫順縣公署、爲衣縣內農商貸款、尙有多數未經回收、其於清還者農抵押貸款、其中有整理規則之規定、關於減免特典、截至本年十二月末日、即爲滿期、倘於此期間內仍不償還、由康德十一年一月一日起、不但無減免之特典、並附以年利六分之利息、現距限期、爲日無多、對各貸款戶、應急速措置償還、幸勿坐失良機、茲將該整理規則之規定列下

△於左記日期前、將借款還清者、各附以左列特典（但經過前記期間而未還清者、對於以後之期間、附以年利六分之利息）

（一）對於康德八年十二月三十一日前還清者〃免除〃未償還本利金、或依當項更正債務額之二分之一、
（二）對於康德一年十二月三日以前還清者、免除未償還本利金、依前項更正之、債務之五分之一、

撫順市本部招開 臨時緊急役員會

協和會市本部輔導委員會、於八月十一日午後一時在市公署大會議室、招開臨時緊急役員會、其協議事項

一、關於生活必需品配給改善事件（市長出席）
二、報告前次會議後會運動經過
1、設置輔導部之經過
2、徵兵適齡者特別練成
三、其他事項

（照片係在奉表演時情景）

市教育科視察 全市各校教育狀況

撫順市公署教育科、爲期教育素質之向上、並希望教育人材盡量發揮教材、以使學生獲得的確之智識、對此特爲視察計、自十一日起由教育科王科長、郎股長、視學等一行五人、於午前八時起至午後四時先到中央優級國民學校視察教育狀況、於視察中央學校後、順序到中和等各校視察、以明實踐教育政策、俾觀各校教師之教授方法、

青訓貫輸課外知識 指導者率領赴各地見學

【遼陽】青年訓練所第三部生入所後、除於課堂內授與建國精神教育、及其他生活知識外、每日赴太子河濱、實施野外教練、並將恰感情發表思想之座談會、日前又實施身體檢查、業誌前報、由今日（十一日）起、指導者又率領全體青訓生、至太陽膠皮工廠現地、見學工廠、並勤勞奉仕、想際於終了後更能有新的知識獲得、

節約儲蓄 仲獎大欣喜

撫順縣公署、赤十字辦事人高永忱氏、素頗節儉、而勵行儲蓄、月前曾購大興獎儲券一枚、番號爲一三七六三號、但適逢昨十日、第二十七回開獎、仲獎號恰與高氏相同、高氏接此消息、異常欣喜、但同時又誠舞了同者之職員、昂揚後儲蓄熱風之熱誠、該高氏得臨時獎金二百元拾圓、非常誘人、

弘宣劇團慰問勤奉隊

撫順市分會、爲慰問挺身撫順赴奉工作之勤奉隊、除組織之男女慰問隊外、並將同該隊之弘宣劇團舊劇部前往表演作劇、而供勤奉隊之娛樂（照片係在奉表演時情景）

撫警辦理 七月分獻金

在七月中鄉市警務處辦之獻金如左

陸軍國防獻金一、〇二〇、〇五
陸軍恤兵獻金六五五、六三
海軍國防獻金八一一、五五
海軍恤兵獻金四六八、四二
合計二、九五五、六五

基於滿人行政 州廳設置民籍研究會

【大連】爲滿人之行政基礎、州民籍規則施行以來至今二年半有餘、始見有民籍簿之整備、逐漸就運營之軌道、州廳民生課、擬以此機會當時研究運營、更圖刷新、十三、四兩日自午前十時於州廳會議室招集各市、民政署担任民籍職員、開催民籍研究會、以連絡研究機關設置民籍研究會、其小更爲於民籍調查委員會所審議之習慣及其他之指示方針、做協議之懇談、

獻納表彰金

【大連】州防犯協會、八日表彰刑事功勞者即滿鐵沙河口鐵道工場守衛秋九忠義、今泉磯吉、木內市治、佐佐木太三、四氏、該四氏將授與之表彰金一封做爲國防獻金獻向沙河口署寄託係官奕、當局對之感激云、

特許登錄癮者 實施麻藥售賣

【遼陽】本縣行保當局、鑑於管下禁煙園與弓長嶺兩鎭山勞動者、有少數患癮藥癮者、爲促其早日禁絕、及使購費節省起見、日前由縣呈請省方、蒙蒙照准、擬於八月十日起、實施特許登錄癮者癮藥賣下、計總煙園特許登錄癮者二十一名、弓長嶺特許登錄癮者十名、所有登錄手續、業已辦理就緒、從事領取、規各癮者、得此官許之機會、自能由吸而戒除、復從來身體之健康、頗堪期待、

撫順廣告欄

中和園劇場 十三日至十六日 上海巨片 兒女英雄傳 顧蘭君 主演 下期 女殭屍 電話六一八四番

大同電影院 十一日至十三日 偉大巨片 夜未明 下期 金玉滿堂 電話五二二五

福興電影院 十三日至十九日 國華公司 武松與潘金蓮 顧蘭君 主演 下期 奇女子 電話二七二一番

大新洋行 營業科目 撫順西七條通六七 代用蠟燭 代用炭 發動機油 車軸油 專門販賣 電話五四四三番

新報道市場（中） 亞普申根著 青華譯

△中立國的各國通信員 開戰同時、分爲敵人與友方可謂、斷絕了從來的親交關係。但彼等和在會面的機會還頗多。如訪問大官的場合而一起在應接室。發表甚麼而被招請。常常坐在靠近。DNB（德意志通信社）亞姆斯特丹ANP大廈內。路透（英吉利）哈瓦斯（法蘭西）等通信員鄰接着設置事務所。因而揭帽子及外衣的地方啦。便所啦。皆有共同之關係。現在瑞典外務省將某處頗爲快適的二室。爲外國通信員而解放爲一種俱樂部及情報本部。於是德法英之通信員。然而也有日本的通信員交往。或一同寫電報。或讀由瑞典情報局不時送來的電報。或每日一定時間在此供給電報。或企圖獲得種種便宜而順次向瑞典外交官質問。在馬德里也同樣。交戰國通信員爲電報之受檢查。於狹小的檢閱室一起等着。荷蘭於一九四〇年春有英吉利通信員。介入荷蘭新聞社員向荷蘭政府提出共同抗議。但此抗議沒有成功。

然則。移至中立國的交戰國通信員。向何處來求報道的材料呢。他們因爲不報道關於在住國的。而報道敵國之情報。自然。其材料不免有間接的。對於此等新聞人最重要的報道之源爲來自敵側之新聞。於是他們便選擇敵側新聞到着最快且完全的場所而構成本據。德意志通信員獲得英吉利事情在荷蘭爲最便宜。在那兒倫敦的朝刊新聞當日正午便來了飛行機便但一到哥本哈根經或與斯要倫敦新聞便沒有荷蘭那樣正確而迅速。這前幾天。法蘭西之新聞在布魯塞爾和巴黎快慢是相同的。再日尼瓦遲到八時間乃至十二時間。柏林與荷蘭或比利時有相當距離。因國際航空便亦於開戰局時廢止。故德意志的大新聞到着布魯塞爾及亞姆斯特丹爲相當遲緩。

中立國之重要性 開戰後不久將新聞或定期刊行物普及於中立國之重要性便爲交戰國所公認。其結果於各地捲起了激烈的競爭。最初此等宣傳之目的。爲出售此等刊行物以動搖中立國人。然在中立國有搜求材料的敵國通信員。而努力於此等新聞記事中探索。通過此等通信員之手便入於敵國之新聞內。故交戰國之新聞政策當局者認識了此種危險。對於向中立國之中心地派遣之通信員。皆選擇有長年經驗之人物。

△由放送得到的情報 敵國側之無線電放送亦爲次於新聞雜誌等重要的報道源泉。中立國的情報中心地之外國通信社之出張所或通信員之事務所。無線電受信機。每天在放着。較大的支局皆備有幾臺的受信機。而熟練的係員熱心的聽取。戰時無線電之報道也和新聞同樣。取其表面是不可以的。無線電之報道是以對國內中立國及敵側獲得宣傳之效果而編輯的。故對其取捨必須熟練。敵國是怎樣報道着呢。爲確認此而派遣。但不單是迅速的獲得敵側情報。而報道正確之點亦頗爲重要。關於敵國人民心理狀態或其國之狀態等重要情報。勿寧說由敵國放送裡即可得到。所派遣之通信員。皆爲長久居住其國而與各方面人物接觸。並詳知此等人物之地位與背景或意見及彼等之連絡關係者。對於通信員最有利益之情報材料。爲向外國的短波放送。及用長波的國內放送。通信員由敵國退出後。盡可能的在其國鄰近設置測所者。即因爲這樣理由。

△中立國外交官和新聞人 新聞人之通信員離開駐在國後經相當時間。漸漸對其國之政情。國民生活及經濟狀態等疏遠了。於是。其通信與實情怕有相當距離。但補足此疏遠之手段也不止一二。通信員駐在某國時。其國發生的各種事件。其發展通過其國之新聞記事或無線電放送而得以把握眞相。但一起戰爭則新聞及無線電即受嚴重的檢查。故對於離去敵國而將本部移至中立國之通信員。最重要的情報源泉。即爲中立國外交官向本國政府送來的報告書。通信員如成功與中立國外交官保持親密的接觸。則此項報告即能入手。外交官之報告。以新聞人之觀點來看綴爲遲緩。但有不受檢閱而保持原樣之特點。

還有一個直接對我們通信工作有利益的材料。爲敵國首都之中立國通信員。向本社送來的通信此揭載於每日新聞紙上。這些通信雖經過交戰國。有時中實含著幾多示唆。故機敏的新聞人將此與由他方而得到的知識綜合起來。即可作出一個通信。

中立國之新聞通信員。有獲得幾多情報之機會而得知交戰國之事情。急希望其在戰時持有公平的觀察。雖然在中立國人之通信稍爲公平的觀察的。若有優秀的觀察力。有作通信員的知的良心。在中立國之新聞所出現的通信。它的價值更爲增加。我們的通信和中立國通信員永年在同一場所活動。也有所謂知己一樣的場合罷。

大海頌（伍） 保羅瓦洛雷 朱綠棻譯

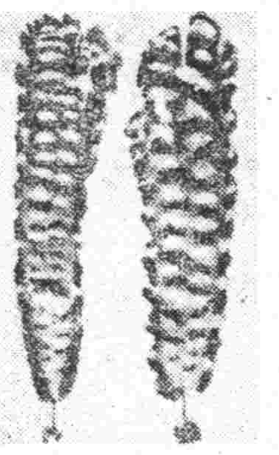

果有這樣的人嗎。對深海的自然。在想像上。也不會探險的。但旅行者去尋訪名勝。在一切人類裡擋畫的。不能制止的好奇心之對象。必是夢寶。想像的國土。

當想像海底時。我們將如兒童詩人。在恍惚的空想中。忘了自己。這夢幻的步子。使我們綴成冒險的記述與戲劇的究爾。維倫（註）之把年青人引到幻境。（註）究爾。維倫。法國十八世紀劇作家。著有『驅氣球五週記』『海底二萬里記』『漂流市』『三個俄羅斯人與三個英吉利人的冒險』『神秘之島』等。

谿谷。原野。森林。火山。無人跡之洞窟。如生物伸着手的珊瑚之建築物。發光的群生動物有觸手的植物類。螺旋形之生物。鱗狀雲這些說不盡的想像風景。是我們最愛的風景。當我們潛的潛水。遊戈的鮫類。沉重而迅速的影子。如海之惡魔掠過身邊。頭上。是流動的天。光怪陸離的影像。從巖石與海泥的上邊。貝殼與植物的上邊。時時有所謂吃水若干的艦船之巨大船腹。靜靜的遊來。或沒有聲息的。横在那裡休息如一個巨人。在兩千米的海底。留下我們人類文明的痕跡。印成一頁或揭去一頁歷史。如一時代之器械。寶石。流行裝飾品。

鍊成會紀事詩（朱峻山）

▲海濱跑步
黯呼初醒出長隄。健步如飛急馬蹄。海水沿沿風蕩蕩。鬱鬱頭上一聲啼。

▲北海購蝦午餐
買得蝦歸佐午餐。爭嘆同伴書呼歡。驗他北海漁家樂。整理魚錢下碧灘。

"獅子島"

談及獅子島。或有人陌生。其實這是南方最有名的大島。也是此次大東亞戰爭開始後轟動世界的所在。簡直的說就是現稱『昭南島』的舊『新加坡』。昭南島。舊稱爲新加坡拉因這裏的土人稱獅爲『新加』。島爲『坡拉』所以新加坡就是獅子島的意思。傳說三尼拉烏打馬於一一六〇。由爪哇到這裡。登岸的時候。看見一隻紅頭黑身的雜獅。疾走如飛故名之爲新加坡拉。英人來到以後乃縮之爲新加坡。從前唐朝人名之爲叨『實切』後多簡稱之爲『星洲』。

此地爲南洋群島的樞紐。係歐亞航運的中心。而處於馬來半島的極南。北與柔佛毗連。南鄰新加坡海峽。東南與爪哇島遙隔。西北接馬六甲海峽。及蘇門答臘群島。地作橢圓。東西廣約二十七哩。南北約十四哩。面積約二百十七方哩。雖赤道圈九十英里。在北緯一度十六分。東經一百零三度五十三分。

昭南全島區共分爲三十區。諸如。牙龍。斯里達實納紅毛橋。上加蘭。上美鹿。格蘭之等。市區在本島南部。據華人的俗稱。可分二大區以實談卜路之南爲大坡。以實談卜路之北爲小坡。

一九六二年。新加坡玉意斯加特的大臣山拉潤那達巴變。暗通馬查巴希王。因此新加坡遂爲馬查巴希所佔領。當時新加坡及一族。都避居馬六甲。以後。史蹟湮沒難考了。

到了後來。葡萄牙人以武力佔據馬六甲。而葡人又被荷蘭人所逐。英人來佛士初役於蘇門答臘。因感受荷人的壓迫。深知欲在南洋立足。非實根據地以謀抵抗不可。所以於一八一九年率艦到新加坡。知港勢優良。遂與桑佛蘇丹拉民訂立租借新加坡草約。數年後。英荷締結親善條約荷人始正式承認新加坡爲英國領土。英人苦心經營。這荒無寂寞的地方。遂一躍而爲世界第九商埠。重要軍港。

昭南島距離赤道較近。天氣很熱。全年皆夏。沒有四季分別。但是入夜。則海風習習。頗具涼意。氣候以三四月最熱。十二月間雨量較多。亦可稱之爲雨季。平時溫度約自華氏表七十五度至八十八度。最高在午後。有時可達九十二度。最低在夜間。僅六十五度。所以日間雖然很熱。很悶。可是到了夜裡就覺舒服。

昭南島位於熱帶。所以物產種類很多。但是面積很小農產品亦有限。還不及馬來半島。及其他各地。植物諸如。橡皮樹。甘蜜。胡椒。棕。米。茶。糖。生果則有榴䞉。山竹。魯枯。香蕉。紅毛丹。其餘常的波蘿蜜。甘蔗。南瓜。特出的花卉。則以奧吉蘭爲最名貴。

明治中期洋畫思想（五） ——日本洋畫發達史之一側面—— 久富貢 孫苦譯

然而。謂洋畫違背實利主義。正爲促進洋畫自覺之第一步。同時。佶爾羅薩所指摘之日本畫優點與油畫之缺點亦正指出日本畫之缺點與不重理論。自是以對初期功利的實徵性之興味。反省油畫本來之寫性。實啓蒙力之大。不難想像也。卽在文學對浪漫主義之反撥。以此方面。坪內逍遙之『小說神髓』中亦以主張開放之前提中。採用『美術眞說』之一部（此點。在明治洋畫之開發主義的考察上。極爲重要。當明治中期之開放主義在文學上。與洋畫上皆爲對功利主義。當然兩者意識不同一之反撥。然而異於歐洲。）觀之。培諾羅薩之『美術眞說』。正使日本畫家與洋畫家。各知利弊矣。彼主張振興日本美術策。爲獎勵『新結構之畫術』。以補助不墨守古法者新創意之畫家爲急務。於此。與其後天心之洋畫化日本畫運動並觀之。彼之日本美術論。雖表面上惹起日本畫與洋畫之對立。而結果。實拓成兩者內部妥協之途。彼之日本美術論。乃要之。排斥文士畫者——此點尚爲洋畫方面主張者。其後。所著『東亞美術史綱』之基礎概念。未包含時間性之手卷類者。亦以此也。總之。彼卽非否認洋畫藝術者。更非於日本美術觀中排擊油畫者實異於以國粹主義的立場。內部本極期待自然的更新。因培納羅薩之手術。遂形成時代的過急之更新。

明治中期洋畫（鮭）一部分—高橋由一畫

珍聞

△世界的金產額 據瑞士國的統計。一九四二年中世界的金產額爲三千六百萬盎斯（重量名）若和一九四一年三千九百四十萬盎斯來比較。則減少三百四十萬盎斯。若與一九四〇年的四千五百萬盎斯來比較。則減少四百五十萬盎斯。

△荷蘭老詩人死去 聽說荷蘭老詩人比塔哥爾內爾波丁。在最近已死去。享年七十三歲。原來波丁氏出生於米德爾巴克。二十四歲的時候。發表了他的最初作品一躍而在國內成爲一個有名的文學家。除了詩的著作以外他還翻譯了許多希望文學和許多其他的外國文學

厭戰美利堅 逃兵十九萬

以好奇名於世的美國。始終忘不了標奇立異。如瘋似狂的著作『新奇的夢』。就如前此特蕭隱富的物力。人力而作成天文學數字的軍需生產計劃。一方面竟將生產力均衡置諸度外。企圖動員龐大兵力。據最近華盛頓電稱。因軍需生產力之低下。食糧品之不足。而惹起種種破綻。因此。僅逃走軍人（現役兵）達十九萬人以上。一方面因厭惡當兵而被拘留監禁者。竟達七百八十名之多。

寺院之國—緬甸

新生緬甸之面積。是在六十萬平方公里。較日本爲大。人口一千六百萬。緬甸之原始種族係蒙古系人種。其中多數是西藏緬甸族。其他有百二十萬印度人。[illegible]德拉鮑斯之獨立運動蹶起。爲前報屢載。[illegible]較其他地方爲少。緬甸人全部爲佛教徒。而且是小乘佛教信徒。不殺生。不殺蛇。即蠅亦絕對不殺。爲世界少有。在各處街市村落都有佛塔寺院。黃金之寺塔在緬甸如此之多。彼等一生在一度入佛門必須剃髮修行。[illegible]碧之天空輝耀着。彼等之一生念頭。爲建築寺塔。不惜傾財產而不懊悔有緬甸寺院不滅之說。無而僧侶對反英獨立覺醒。以大東亞戰爭爲契機。彼等燃燒了愛祖國如燃燒原之火。使獨立之氣運。早日完成緬甸民族亦就是宗教民族故此新生友邦緬甸。亦可稱寺院之國。

■燈火管制須知■

大會中的燈火。若是管制得不徹底。就會很明亮的反映到夜空。從十五萬米的遠方也能看見。但實行警戒管制時。則約減縮三分之一（五萬米）的距離。燈火管制爲遮掩那暴露大都會存在的光。以備敵機之不意夜襲。有自遠方蔽身。及不令敵機精確爆擊之兩種目的

專門風寒救急膏藥
[illegible]
五斗居 王玉璞字潤川膏藥店 啟

專治小兒氣卵
（藥名）延春補天膏
奉天市小西城門南電車道路西
▲明遠堂藥房發行▼
◉專貼 小兒氣卵 偏墜雙墜 大人疝氣 小腸串氣
（電話）2-6041
◉定價●每張八元●每張四元▲
◉外埠函購請由郵局匯款每張加郵費四角
用法簡便詳載說明書附郵票六分

GEKITO 國際
明天貢獻
天只佳藝 演可術 兩情絕
南市場 電話【二】一二六一
是日本二大歌劇之一！
松竹少女歌劇
劇情——如火如荼 細膩深刻
燈光——五光十色 玄妙無窮
歌舞——婉轉動人 柔軟如綿
最合滿人口味
持臨時減價券 每枚只售參圓

司保明眼藥
是一般眼藥中的超特品
是一切眼科病的精良劑

「全國藥房均有代售」
滿洲製藥株式會社

日滿華 興亞團體會議
十六日在京展開多彩行事
三國同甘共苦精神一元化

【新京】促進亞細亞十億民族之大同團結爲大亞細亞興隆之興亞運動、劃一劃期的新紀元、自十六日起三日間在國都新京擧開日滿華三國興亞團體會、而爲之錦上添花由本社並滿洲新聞社共同主辦之興亞交驩講演大會、於會合第二日之十七日午後七時、至九時半、在新京特別市記念公會堂、於本社司會之下、有日本代表大政翼贊會興亞總本部顧問、海軍大將高橋三吉氏、中華代表東亞聯盟中國總會副秘書長南京市長周學昌氏、滿洲代表協和會中央本部委員、文教部大臣盧元善氏各各對大東亞戰爭完遂、興亞理念之昂揚發表熱辯、七時三十分至九時之間、以無線電向全國中繼放送更十八日午後三時至五時、於協和會館、在藝文聯盟擧開責任之下、展開絢爛之民族祭典、『協和之國獻』、對會合參加代表、介紹我滿洲國情兼行慰問榮協和之國樂、乃將在滿之日本、滿洲、朝鮮、蒙古、露西亞各民族之代表的民藝介紹與會合參加代表、來賓並軍、政府、特殊會社代表者、外國使臣等、節目已決定如左、

一、吹奏樂行進曲『亞細亞之力』協和青少年團 協和青少年吹奏樂團（滿四〇名）
二、舞蹈滿洲古典祭舞 榮光路國民優級學校協和少年團（滿三五名）
三、合唱、朝鮮民謠、漢陽之唄舟唄 新京朝鮮合唱團（朝鮮二日、五名）
四、舞蹈小鳥之歌 滿洲舞蹈協會（日、九名）
五、合唱蒙古民謠成吉思汗出征之歌、與安騎兵之歌、青旗、蒙古青年之歌、與安蒙古青年合唱團（蒙、一五名）
六、健動體操、躍動 錦團協和女子青年團
七、舞蹈哥薩克舞 三河地方白系俄人（俄七名）
八、吹奏樂、行進曲、大滿洲行進曲協和青少年吹奏團（滿、四〇名）
九、全員合唱 協和行進曲、國民歌曲正 自今始（全員）

忘私奉公挺身報國
昭和製鋼所 創出幾多增產美談

【鞍山】戰力增強、幾無寧日之昭和製鋼所、以其爲大東亞戰爭生產戰場、是以如此努力完成國防產業重大使命中、於是不減前線將兵苦辛之幾多增產美談生焉、同所鋼產課勤務之井原恒李氏（四五）數個月來、既須看護病弱之妻女、更努力增產、特本月初、業務終畢、及抵宅后、見夕食已備妥、惟妻已不知去向、更見遺信一枚、言『病狀漸進、今日已入院』驚異之餘、遂赴病院探視妻女病狀、更云『病勢如此、早應入院故自今日每日必早來探病』衷心願妻女全快、然聞此言之伊妻突然坐起、言『君之事務、極爲重大、一時間亦應努力鐵鋼增產、不可作女子態、故應勉之、且君如在職場、將欲探病亦必不能、然造鐵一如在戰場也』、激勵之語、同氏深爲感激、故爾後益加努力、

第一製鋼工場勤務之木武君（二七）諾門汗事件時、曾事出征、樹赫赫武勳、爲歸還之勇士、上月起重機運轉中、不意殉職、可惜、然及近日、舊友書翰中、却發見彼之製鐵報國赤誠精神、關係者將之、更爲感激、蓋同君歸還後、即入昭和製鋼所、然既已達相當年齡、故鄉里長崎之年老兩親、深望早歸鄉結婚、是以催促信、同君掉上多積、因爲不可令父母擔心、故請兩親暫許緩期若如『吾茲早日擊滅美英之重大時局不可重私事、而應鐵鋼增產之大使命、蓋造鐵可製軍艦、大砲、以第一線將兵極望鐵之增產、此余出征北滿時、所痛感者、望深諒此微意也』青年之製鐵報國精神、如此雄偉、殊堪欽佩、是以昭和製鋼社員莫不爲之感動也、

滿系增產戰士欣快談

【鞍山】歸昭和製鋼所之大增產計畫而日夜奮鬥之日滿系產業戰士皆有時局之自覺而活躍奮督達成、在灼熱之熔鑛爐下出鐵、出滓作業或機械工場、製品運搬作業或骸炭燒結鑛等工作、在鋼鐵之下、聽增產第一線滿系戰士之感想如下、

郭兒清（四八、第一工作課鑄鍊工場、服務十五年、）榮幸之至被命滿系工員頭、本年創業記念時受表彰矣、對會社之好意、甚爲感謝十五年間在會社盡力、而不休息、雖亦有艱事、而感覺困難、但習慣久之則試自然能率乃能增加、余同事中有不平之鳴、余乃告以汝爲會社努力工作每日勤務、工錢日能增多則無不平矣、今余子奎義（一八）亦在余部下做事、父子二人一同做事、甚樂、余雖成老人、余子尚可繼續工作也、

屈萬狀（四二、製銑課第二高爐、服務廿年）年輕時即在高爐傍作工、與高爐是好朋友、自己不休息、因爲高爐永不休息所以我也不能休息近來年青人也不後我而努力作工時常向我說、佩服之至『高爐是好朋友』、他們也如此說了、

張康禎（五〇、製銑課運轉第三班、服務十八年）早年在沙河口、以後至立山、至鞍山今已卄八年矣、最初手搬鐵鑛、由滿洲國建國後、作事更覺有趣矣、由會社所教機械運轉、漸能熟手、今仍作骸炭、燒結鑛等運搬業務日前有曾在一同作工之舊友數年分別、見面我問他『你嫌惡而走以後如何』他說、『你能好好作工、所以能多賺錢多吃飯』我說、『朋友誰都一樣、好好工作就能多吃飯呀、』上而說教矣、『永久作工、永不休息、好好幹吧、』便向會社說了、現在一同工作毫不怠惰、皆勤競爭這工場屬第一、

增產必成吉兆
慰問食用牛懷妊

【新京】爲犒勞鐵鋼增產挺身現地第一線戰士之辛苦、鐵鋼協議會在七、八兩月之鐵鋼增產強調期間中派遣激勵班、贈食用牛三十六頭與昭和、本溪湖、東邊道以及鞍山地區之鐵工場、與暑熱奮鬪之鐵鋼人而行慰問矣、向本溪湖所贈之食用牛十頭之中有一頭意外爲牝牛、而在懷妊中、因而成爲鐵鋼二倍增產必成之吉兆、增產二字印入全從業員之腦裡、夢寐難忘、乃在工場開地內飼育之、此牝牛之姿、向增產戰士作無言之激勵與激勵、此朗報由對激勵班派遣答謝來京之鳥山當務口中、向鐵鋼協議會傳出、協議會一同歡喜之至、

滿赤市縣主事會議

滿洲國赤十字社奉天省本部定於十三日起至十四日止、亘兩日間每日於午前十時起假商工公會二樓會議室、召集省下各市縣赤十社辦事處主事約九十餘名、擧行會議、其第一日（十三）開會、會議之序次、（一）開會、（二）國旗敬禮（三）國民訓朗讀、（四）本部長訓示（五）理事長致辭（六）指示事項（七）午餐、（八）提出事項審議、（九）閉會、第二日（十四）爲職員之錬成、於集合之後、擧行一午前之部擧行各係事務指導、於午餐之後繼續、而迄於散會也、

東亞文學者大會
我國代表已決定

【新京】由二十五日亘五日間於東京開催之大東亞文學者大會應出席之滿洲國代表曾由關係者內定、行慎重銓衡、今已正式決定爲滿洲文化會之亘匠古丁、吳郎、田平、大內隆雄、山田清三郎五氏、一行十九日午後八時三十分乘興亞號列車赴日本大會終了後、於歸滿之途次名古屋、大阪福岡等處擧行巡廻講演

興亞史
八月十三日

解決上海事件
開停戰協定共同委員會

以盧溝橋事件爲導火線、抗日、侮日等不法行爲、逐漸而普遍於全中國、上海的空氣也逐日惡化所以日本駐上海的岡本領事、乃於康德四年八月十二日要請參加美、英、法、意擧開之停戰協定共同委員會、斯時日華双方都出席協議、結局會上海市長約言如下、『日華双方、無論如何對方不發砲時自方不得發砲』、然而中國方面竟不顧此約言、在次日破曉、突然北四川路閘北附近有中國兵對日本陸戰隊警備兵加以不法的射擊、當時日本方面不得不應射、沈默的空氣便被撞破、於是上海事件勃發了、此先、十二日夜晚中國方面已經早把黃浦江上流（南市前面）及揚子江（南市下流鎭江附近）封鎖了、而禁止一切船舶的航行、同時把南京上海間的交通通信機關遮斷、着手進行戰鬥的準備、日本海軍因由列國大使提示『上海中立化案』關係、遂不顧中國方面挑戰、採取消極冷靜態度、然而過十三日不法射擊之後、十四日更以重爆機、空襲海軍本部、陸戰隊本部、在泊軍艦及日本人紡績工場地帶、十六日傍晚、更以水雷艇雷擊日本旗艦、同時把浦東河岸碇泊之日本輪船六隻奪取沈沒、此長谷川第三艦隊司令長官遂發出宣言、遮斷中國公私船舶在揚子江口、福州廈門、汕頭沿岸一帶之通航、日本本以不擴大方針及不捲民衆於戰禍中之主義、祇以消極的作戰對之、然而中國方面以上海做爲一大決戰場、集精兵十萬而向日軍挑戰因此日本政府決意、八月二十三日派遣陸軍、海陸同進下先占領羅店鎭、吳淞鎭獅子林砲台、寶山城市政府等要塞、次獲黃浦江岸、揚子江下流沿岸一帶、以確保與上海間之運輸、而預以徹底的膺懲、此時上海登完全陷於戰渦裡了

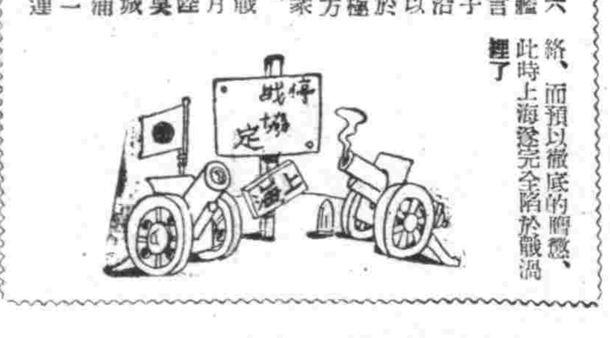

科技全聯第二日
謀國民科學知識向上
設理科大學案
全體協議員一致眞摯檢討

【新京】本年度科技全聯第二日目、定刻前全協議員既已參集於議場、科學者、無一人遲到者、由此窺見決戰滿洲科學者之熱意矣、議長與第一日同、久保宇博士客年之科技聯亦爲議長、其對議事之運營、發揮簡明的統裁之名議長也、第二日再開時、即入於本會議中首先以科學技術振興爲根底、關於第一部第二號科學技術知識普及之件、同關於第一號、科學技術教育振興之件由大山誠三（電電理事）矢崎高儀（新京工大）遠藤隆次（中央博物館自然科學部長）朝山新一氏（新京畜產獸醫大學教授）之各提明協議員起立、熱烈的提案說明使國民全般之科學技術知識向上及其緊急性、尤其遠藤博士之理科大學設置之提案爲對於基礎科學研究有必要性極惹滿場注目、遠藤博士之提案總明如左、滿洲國已建國十年之今日尚未見對數學、物理學、化學、地質學、生物學等之基礎的自然科學之高級學理有如何的指導、及未設置研究理科大學今後之世界戰爭、爲促進科學戰之相貌究、國家須從速開設理科大學、以應日本之總力體制、然必須創設之理科大學之構成、分豫科與本科大學年限豫科日系二年、滿系三年、本科、日系三年、滿系三年、授以物理化學數學地質生物五科、定每年度百五十名、經費及其他第一年度、建築物及器具標本圖書等之二部、一時利用遊休施設、及教授陣、與豫科開設同時、加以整備、待三年後、全体可整備完了、以上經費、概須五百萬元、豫科由明十一年度起開設、本科有亘三年間整備之意向、

無線電

八月十三日（星期五）

晨 六、〇〇（新京）三國歌、建國體操六、三〇（大連）初等日本語講座高宮盛逸七、〇〇（新京）報時、報道（新京）一、口琴〇 1 婦人愛國歌 2 愛馬進軍歌 3 火祭之舞 4 搖籃曲 5 快樂的鍛匠 進行曲（新京）二、給揚獨奏 1 夜想曲 2 西班牙市街 一一、三〇（奉哈）經濟通訊 一一、四五（新京）戰場體操 一一、五八（新京）歌謠

晝 正午（新京）報時 報道（奉大）平谷調大伯之 〇、四五（新京）家庭時間 鼓忠保國（四四）芮 〇、三〇（新京）報道幼兒疾病的早期發現民生部鑑識科方世昌 一、〇〇（奉哈）經濟通訊 四、〇〇（新京）報道（奉大）食料品小賣價格 四、二〇（奉哈）經濟通訊兒童時間 六、〇〇（新京）新聞（大連）口琴獨奏兒童歌曲集（一）（二）提琴獨奏土耳其進行曲外（三）手風琴獨奏滿洲放送進行曲獨奏者關弘獨奏者夏陽

晚 六、三〇（新京）中等日本語講座五百木元 七、〇〇（新奉）報時、報道、鄰組通訊 七、三〇（新京）講演關於擧開科學技術聯合協議會馬政局監理科長丁鳳級（新京）國民歌指導楊麗君現代女性（楊麗君作詞、放送總局管樂班作曲）（齊齊哈爾）小說聖戰之秋（大琪作）齊齊哈爾放送小說研究會指導陳述（奉大）廣東音樂一、玉樓人醉二、楊翠喜三、泥醉東風四、鵑鷲淚五、三擊奉天金風音樂會指揮趙鴻圖清怨（奉大）平谷調太政芮伯之放送文藝當選作品鐘商寶鑑（作者孫鵬）九、〇〇（新京）報道（新京）農家時間關於全國篤農家大會之擧行興農部農政科技佐侯佐祥 九、三〇（六四）（奉大）評詞宏碧緣（六四）（新奉）報時報道 一〇、〇〇 一〇、三〇（新京）歌曲 1、綞讚美 2、攀不倒 3、玫瑰玫瑰我愛你 4、夢中夢 5、雷夢娜 6、高山流水 2、補花曲二、絲竹合奏 1、山國情侶 3、花好月圓

全省保健科股長會議
昨日在省署隆重擧行

奉天省下各市縣保健衛生科股長會議、於本月十二日在省公署大禮堂隆重擧行、午前九時開會、行國民儀禮後、首由省次長及民生廳長訓示、繼講演、午後由各市縣出席者、對保健行政概況報告及指示事項並質疑應答、第二日（十三日）上午注意及連絡事項、午後分別視察禁烟工廠、衛生工廠、武田製藥會社、茲將指示事項及省次長訓示覓誌如左、

指示事項

一、公立醫院運營强化之件二、救護及防疫態勢之强化、三、診療實態之把握、四、漢醫會支部指導及育成、五、結核預防對策、六、新設保健股運營及强化、七、傳染病發生報告、八、一般飲食店取締、九、藥品小賣組合監視及指導、十、藥品節約並代用品獎勵運用、十一、對防疫資材保管、十二、檢疫員之活用、十三、地方病防止、十四、隔離所添設、

皆川次長訓示

本日當開此省下各市保健科長、暨保健股長會議之際、得與素在第一線陣頭執掌指揮保健行政之諸位會見、並得略述所懷、誠不勝欣快之至、目下大東亞戰爭將入決戰階段、親邦大日本帝國皇軍、渾然打成一片、日夜奮戰、到處擊滅敵軍、東亞諸民族、亦極認識聖戰之目的、皇軍所向之處、均馳於其膝下、一致協力並肩着、努力於國內、整備與强化、本月一日復有緬甸之獨立、益覺確立必勝不敗之態勢、吾等檢後國民、只有感激不已者也、決敵國美英開戰以來、繼續飾敗戰而努力昂揚國民之戰意、以凡有之手段宣傳、一方恃有優勢之資材力執拗續行反攻、聖戰之完遂、更必須覺悟、今後尚有許多之困難、故吾等國民、應奉戴、帝旨堅持確固不動之信念、向戰力增強上邁進、並當此非常時局、國民保健之如何、即能左右國家之盛衰、誠屬要務、希望諸位洞察民情、普及衛生思想、指導生活改善、整備防疫陣容擴充保健診療之施設、强化運營等、並致力增强國民体力爲要、以此數語、爲今日之訓示、

省署强化禁煙

呼應鴉片斷禁之達成、前由省公署組成之鴉片取締專員、分派各市縣服務、對鴉片私吸及私售檢擧、樹立幾多殊勳頃爲進一步强化計、乃於省保健科設緝私股、徵調各取締人員專員緝私責任、今後更見强化矣、

風

▽處於現下之階段挺身產業戰線者期物動計劃以上之增產實務、
▽以上爲武部長官之談話產業戰士之一員聽堅持自覺而流聖汗、雖有豫定數量以下成績之一部工場而近於不可抗力之原因也、
▽然戰爭毫不容緩、有如何原因亦須克服絕對而應增產至上使命、熱烈渴欲增產乙至上、
▽建國以來初次除草徹底之農村地區全滿受惠於天候適潤豐作之一途、因歡欣鼓舞之農民魂、食糧結果鑛工部門、亦須與農民同歡默挺身職場、超越困難邁進明目的

海上鍛錬的（下）
協和青年
井上特派員

晨間被灼熱的太陽照耀、容赤紅色、顏變成於草原上整列、兩手握紅白之手旗之隊員個宇個、呈不耀酷暑之氣概、炎天下、熱汗如雨、眞摯的手旗訓練、首先依甲乙丙之順約亘二小時續行、短艇之指導、服部幹事外海軍少年團應援指導者亦來場、依從現役教官執行、分乘十艘短艇之海洋少年團與隊員等、依從教官之指導、拚命的努力操作、使滿速度的上遠、艇快的短艇之八支槳於海上迅速的划水、艇到處白波起復不一中快走、海洋少年團、一二、一二之勇壯的呼聲、乘潮風飄於海上、訓練之成果已呈目前迎斯、第一日之綜合訓練意義深遠中終了、午后五時起夕食、午后九時疲倦之身入於甜蜜的夢鄉中、此時僅有砂石與波浪交奏曲、與蘇擊冲破了深夜的寂靜、天明的二十七日、

此日容爲參觀旅順戰跡日一行、定刻六時起床、踏朝露青草上、朝禮、体操與晨之行事、海濱之晨、新鮮已極、行一朝食畢、午前八時三十分搭乘巴斯赴旅順戰蹟參觀、以下、隊員、夕陽映照時返歸現地將參觀聖地之感激與訓練中之實感寫成感想的文集、（照片短艇訓練）旅順要塞司令部檢閱濟

破駭浪猛訓練
青少年團的勇壯溢於言表

我的感覺
新京西安橋學校　趙登科

自大東亞開始戰爭以來、親邦日本皇軍對英美兩國於太平洋上、展開了從來未有的大海戰、節節勝利其實質完全建築在海洋的功用上、那麼我們這次得到了海洋的訓練、其用意之偉大、眞叫我們榮幸已極、所以我們決意不會負了當局的熱意、努力着前進的那天、又得到參觀旅順戰蹟、仰見日俄戰爭當時的遺蹟、我更感到了皇軍的武勇、直到登上爾靈山時回憶當年日本軍的勝利、我相信是不會輕易得來的因之我就要被感動得乘淚如今、我們又處在這激盪的大時代里、亦應當早日的挺起來身腰、發揮着我們青少年具有的勇氣、努力呀？邁邁向爲國爲社會爲大東亞的共榮、去用眞的精神去征服世界上萬惡的美英、這便是我這次訓練中、得到的一點感覺呢！

接近了海洋
新京自强街學校　張繼晉

啊！偉大的海洋、展開了雄壯的吶喊、它像鼓涉在南國的武勇的壯士、幾隻海鷗、不住的飛翔在點點的白帆的上空、那七日的陽光、就不禁的來撲照着大地、撲照着大地上的我們、這時候我們的青少年們海洋訓練團、就開始在接近着海了、的痛！海是可以興奮、海是可以振作的、看那茫茫無際的碧波、蕩動着猛進的潮水、微風吹來、我們更不住的會興到異樣的水香、這宜人的境地、這好玩的場所、如今我們体會它、這是何等的榮幸啊？所以我們今後、應當操起來青少年具有的精神、具有的体力、用血和汗來建築我們國民的責務、去征服米英的敵人、去完成我們東亞的大共榮圈、在人類的歷史上、留取一頁偉大的痕蹟所以我要奮鬥了我要踏着海洋的奮鬥了一起來、我們鳴的青年羣！

海洋訓練
新京大和通學校　李樹森

茲當今日親邦日本皇軍、提起來健壯的精神、揮着銳利的槍桿、在汪洋無際的大海里從事爲東亞謀求光明與幸福的工作、以雪美英的舊恨、那種超特的武勳、眞是千古不朽的、而他們這種和神威一般的結果、都是有賴於平素海洋的訓練、所以制霸着七洋的榮譽、早已超越了世界的各國、今次我們青少年團、得以會見了這樣蘊藏着偉大義意的海洋、聯想起來皇軍過往的勝利、眞不禁的隔身興奮、尤其蒙受主催者的好意、得到幾日間接近海洋訓練的機會、我們的勇氣、恨不能馬上體練着海洋的技能、當身在海洋制霸之中、去完成我們東亞民族的共榮圈呀、我們青年們、就此機努力着立起罷、

我對海洋的話
新京三輔街學校　趙金璽

夫海洋之廣、佔全球三分之二、而海洋與人類關係、至重且大、若政治、軍事、水產、交通、氣候、文化等、皆佔重要位置、故世界文明各國、均發達於海之沿岸、而工商都市、又賴於海洋之功用不鮮、今次吾等得至大連訓練、見到交通四通、群山圍繞、蜿蜒千里、汪洋大海、一望無際、汽船來往、絡繹不絕、其海洋與之興盛者、可想而知矣、然吾等青年生徒、能得此佳景佳所、從事訓練、眞乃三生之幸、誠不可辜負當局之勝意、嗣後努力、要海洋與我以功用、前助擊滅美英之勇士、早日[illegible]聖戰、共同經營大東亞之[illegible]、是吾等至上無二之信念也、

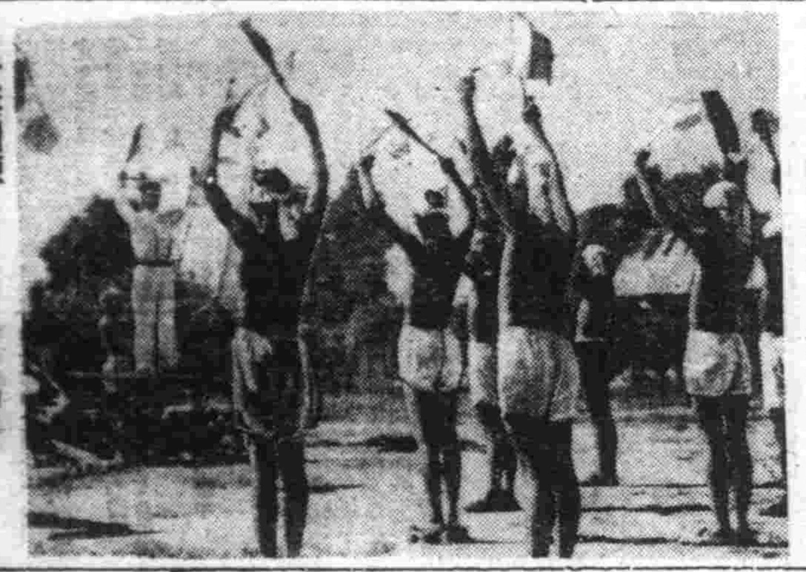

手旗訓練（旅順要塞司令部檢閱濟）

訓練所感
新京榮光路學校　張志起

是在今年七月下旬一個天晴、爽的日子、我們由先生率領着到新京神社、然後便很榮幸的參加了康德新聞社等主催的海洋少年訓練團、我們當時、就感到百二十分的愉快、由各位長官歡送之下、車便離開了新京、直到次日的七點多鐘、才到了大連、走下車來一看、那雄壯的大連車站、使叫人驚奇、上下火車的人也很多一走出車站、我們更看見了矗立高樓兩側的馬路、行人也很秩序、參拜忠靈塔及神社之後、便直接乘電車來到目的地的濱浦、這里更別有天地潔白的海濱、點綴着附近矗立的青山、向海望去、幾隻海鷗、不住的嘎然長鳴、那便是漭茫無際的潮水、實在是大陸之國的我們未所見到的、當我們開始訓練的時候、就初次的接近着這偉大的海洋了、不但觀賞、更可以在那里盡量的泳動、這更叫我們快樂得說不出甚麼了、所以我想永久的生活在這里、

貯蓄貯蓄身家富裕
興亞銀行
奉天　大西門支店　千代田通支店　龍岳　鞍山

鷄場出兌
計有鷄一千二百隻磚建鷄舍十三間私有地皮及住宅並養鷄器具全部出兌地址適宜交通便利實爲最優秀之鷄場有欲購兌者請來面議
奉天市東陵街一段　東陵養鷄園啓

實效　羊癇瘋。癲狂病　專門成藥　五癇通靈丸
請試服用即實効此症原分五種風火痰驚鬱怒不舒痰迷心竅忽然卒倒四肢抽縮不省人事口吐涎沫牙關緊閉有年犯二三次年犯五六次者敢發謝贖或久治不愈速服此藥特有實効定價每打卅圓
生乳良藥　賽湧泉下奶藥
缺乳婦人無論小兒幾個月凡是缺乳服藥立見增多輕者二盒重者三四盒藥乳汁定能永久充足此藥每盒貳圓
總行奉天市大南城門外路西樓房　欣榮堂厚記

奉天市大西門大什字街口路北
普明醫室經售　男子專科良藥　國本發售
專治遺精滑精
定價每盒七圓內裝十袋十日用量外埠函購請由郵局掛號匯款每盒加郵費四角服法購藥時附有詳細說明書獨家經售並無二處函索說明書附郵票六分

強精健腦
精力的源泉
荷爾蒙精煉配製
百樂
本舖　源泉堂製藥所

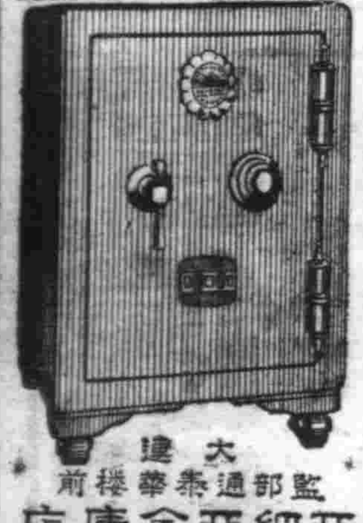

大建
監部通泰華樓前
亞細亞金庫店

齒痛　偏頭痛　頭痛
止痛
感冒　流行感冒　氣管炎
散熱風
奉天市紅梅町五五・富山縣廣貫堂

AI
女人的美無過於勞動姿態美
保護肌膚用
拍必麗雪花膏

仁丹
百病消
來來來！談一談我的衛生經驗簡單說就是…常吃仁丹！
苦夏鬱悶者　胃腸衰弱者　頭疼眩暈者　勞思過度者　精力減退者　仁丹有神効！

夏日之健康
入夏以後、人體消化機能多有變化、即消化胃的機能衰弱、胃腸運動弛緩、本劑對此、特有賦活之効、藉得增進食慾、保持夏日之健康。
【包裝】100片　300片
發行　武田藥品工業株式會社　日本大阪市東區道修町
强力米太寶靈片

主治
各期梅毒硬軟性下疳魚口橫痃關節炎淋巴腺炎鼠瘰癧子宮內膜炎膀胱炎陰疹筋骨痛先天梅毒小兒胎毒皮膚潰爛咽喉痛牙齒潰瘍濃瘡瘡疥等症莫不收效如神
服後立能見效短期除根永不再犯
濟康　清血解毒丸
人生最可怕的就是梅毒病！
各埠藥房均有代售
包裝四二元　定價三元
製造發賣元　濟康製藥所
電話四三二一六番

4-73

關東州版

康德新聞社大連支社
關東州大連市磐町二
代表電話(二)一九六五
通信部(三)六〇三四
振替大連一四九五

克服生產隘路措置
石炭燃燒有效法
日滿商事配給庶需資材

【大連】關東州內各種工業、爲促其增強生產、發揮所爲決戰下工業能率計、州廳經濟部、曾研究各種對策、企圖克服生產上各種隘路、打開隘路、若州內石炭品質不良、各工業主、希望配給良質炭、關於此點、除一方向生產方面、請求配給外、並計畫改善燃燒方法、即對各工場、令各購買鍋、制造風器、且從來所有劣性設備、完全改造、同時斡旋購買補修資材等、雖於目下州內一部工場、對於當局指示處、尚多置於度外、此誠遺憾、當局一再指示如下、

一、炭質認識對於一般需用工業炭者、須認識近時配給品品質低下、須實施有效處置、並研究消費節約、因此將分別業種開催座談會、以資促進

二、劣質有效處理、從速需要者、研究實施、一方據日滿商事協力、以強壓通風機、以低價、從速工業者購買、且優先的配給局部補修資材

三、消費節約、促進需要者以創意製造、一方由日滿商事、及市立燃燒相談所指導燃燒技術並設備方法、凡各種應用資材、優先配給

四、汽罐用石炭、如有不適宜者、以有效的處置而加工、同時將配煤球、或透空煉炭、及其原料等、

岔山會長有人
韓氏十日任命

【金州】管內岔山會、前孫會長、素因家庭關係、不克從事職務、故於前者、業已退職旋里、而其遺席、曾經金州民政署當局、加以詳細討議結果、乃命本會事務所、前農業指導員韓尚高氏就任會長、於十日午前已擧行任命式典、韓氏卒業金州農業學堂、畢業後就職本會有實、增產奉事、爲人亦極老誠、早爲當局及會民之讚許、而今次身担重責、想更有一番努力、實踐報國惠民之期待也、

貯蓄熱漸入熾烈化
八月展開全年加入運動

【大連】本年度國民貯蓄、以二百七十億圓爲目標、刻下擧全國民總蹶起、邁進突破此項目標額之總進軍中、對此關東遞信局管下、本年度州民貯蓄之增加額、以三千六百萬圓爲目標、目下展開猛運動中、就中自本年七月起、新制定之定額貯金、及零積貯金等、爲使州民徹悉此趣旨計、定自七月二十日起、亘州展開宣傳、獲得新加入者、對於滿系州民、獲得避休養金計、本年度定額貯金目標四百四十萬圓中、須負擔三十三萬五千圓、而零積貯金、目標額千二百萬圓中、須負擔百三十五萬圓、此額限於八月六日現在、擧各關係者一致、邁進突破此目標、更於九十兩月中、展開郵便年金新加入運動、尚望州民、由於增強戰力之見地、盡力協助、茲據野尻事業課長談稱如下、

在熾烈之決戰時局下、擔負國民、應負之重大使命、即第一爲貯蓄奉公、關此點當皆徹底究、故自七月一日起實施之定額、及零積兩貯金爲使州民周知此制度、總通新加入者、目下各局員、總動員活動中、目下雖當炎晷、但觀活動成績、不難突破目標額、設目標額、最近余亦巡視管內、激勵各地吏員、並與有志者相懇談、一齊共成完一標、望全州民、由應之烈之真相、各盡其能、協力此時奉運動、即不異於第一線之活躍、

關□雜輸協會
開催運營說明會

【大連】待望自日本雜貨輸送圓滑之關係、關滿官民關係者打成一團、結成關滿雜貨輸送協議會、關於運營方策、於十日午前十時起在大連商工會議所、州內關係機關業者百餘名臨席之下、開催該協議會有關運營之說明會、關東局笹島交通課長以下、做種種之說明、午後關於該協議會之手續要綱等做懇談之說明、

黃金台長官舊邸
改裝州民錬成道場

【大連】奉公聯盟、前者曾與官廳交涉借用旅順市黃金台前長官別邸遺跡以爲州民錬成道場現在已得官許、着手改裝、本月下旬可能完竣、同時開放與各團體、爲身心錬成道場今後依此道場、漸次推進百六十萬州民、錬成體制

農業技能
最初競錬

【大連】第二回關東州技能競錬大會、自十日起、亘各部門、一齊實施、至於農業部門之競錬種目、分爲犂耕、割草、割稻、選果、鐵蹄裝置技能等五種、主辦者爲州農會、至於實施方法、日內由農會、通知於各地方農會

空襲下確保生產力
州工場完佈防空陣
當局制定指導要領即日實施

【大連】爲對應緊迫之現時局下、邁進生產增強之州內各工場、在一旦防空實施之際確保安然生產計、州廳警察部、先時對於各工場之防空施設、資材及防空組織等、加以徹底檢討、其有不備缺陷者、飭令急速重點補正、以免臨急之措手、因故自十二日起、制定如左列之指導要領、實施指導

△、實施要領（一）當日向工場責任者、聽取工場重點的防空對策、現在及將來計畫中之施設並其對官方所希望之意見、以爲工場防空促進上之指導援助（二）當日各工場、以現在施設資材之配置、加以實地研討基於所定計畫而佈置之

△指導事項、（一）防彈及待避施設（二）燈火管制施設（三）消防水利施設（四）組織及出動配備計畫、（五）其他必要事項

△、實施指導日期、自八月十二日起至十八日止計七日間、被調查指導者、皆爲重點工業、

女性戰時型衣服
業已審查不久即行公開製品

【大連】相應於決戰下女性常用之服裝形式、曾向一般公開募集、以期州民衣生活之確立、過去之十日午前十時、有奉公聯盟與州民服組合、假三越百貨店、共同開催、戰時型衣服審查會、其應募者、爲由一般市民中出頭者五十四名、先有奉公聯盟今西女史外十二名、當於審查、午前曾通過予選者十八名、及至午後、更嚴選下例四項

一、活動適當用服
二、婦人之衣服美、
三、用布量之節儉、
四、更生簡易、

依於上記之檢查後、結果決戰型十點當選、目下即將此審查當選婦人服、由吳服商組合、製品發表、公衆展示於商店等處、

初等校教職員
實習滑空訓練

【大連】市學務課、對於市內初等學校教職員等、使其把握航空思想、並實演航空技術、用以灌注兒童航空智識計、經滿洲空務協會州本部、協同主催、自十日起計十日間於大連飛行機場、每日由空協州本部藤原教官爲講師、指導臨場之各國民學校、及各公學堂教員等、實習滑空訓練

大連港乘降船客
六月中實績調查數發表

【大連】據關東局調査、於十八年六月中上陸者、爲二〇、二二四人、與上月比較、減少三一、六二七人、與去年本月比較、則能減少四四、二〇二人之多、再依其國籍別分類之、則滿支人爲一七、五六三人、能占總數之八成七分、其次日本內地人、爲二、六〇三人、占總數之一成三分、朝鮮人爲一四人、外國人爲三四人、共同合計則占總數之零點、若與上月國籍別人數比較、滿支人減少三〇、三一八人、日本內地人、減少一、二六〇人、朝鮮人減少四一人、外國人減少八人、而對於上陸者之男女別、男者能佔總數之六成五分、爲一三、一八〇人、女者能佔總數之三成五分、爲七、〇三四人、若是、則女者一〇〇人、則可對此男者一八七人、再者就於乘船地分別之、由中華民國來者爲最多、能佔總數之九成一分、爲一八、三三〇人、由內地來者、占總數之九分、爲一、二八一人、由朝鮮來者、占總數之零分、爲七三人、至於由滿洲國及其他外國乘來者沒有、

再者據一方面調査昭和十八年六月中之乘船外出者、爲二七、六七七人、與上月比較、增加六、五八六人、與去年本月比較、則減少二一、二五四人、依於乘船者之國籍別、則滿支人最多、爲二四、四四六人、占總數之八成八分、其次日本內地人爲三、二一三人、占總數之一成一分、朝鮮人爲六人、外國人爲一二人、共同合計乃占總數之零分、但若與上月比較、滿支人則增加七、一四四人、日本人減少五一六人、朝鮮減少二一人、外國人減少一一人、再將男女區別之、則男、爲二〇、二七〇人、占總數之七成六分、女爲六、六五〇人、占總數之二成四分、而女者一〇〇人、則可對此男者三一六人之高率、至於考查其去地、大半爲向中華民國方面上陸者、占有總數之九成、爲二四、九八九人、向日本內地去者占總數一成、爲三、六八三人、其餘爲往朝鮮者、占總數之零分、向滿洲國及其他外國上陸者無有、

輸送商品損害狀況
貿聯支部要望業者協力

【大連】最近自日本及朝鮮方面、對滿關所輸送商品之損壞數量、有增高之傾向、滿關貿易聯大連支部、曾對於拔取商品、減掉損壞而積極協議中、將移往實行一途、收集如左之參考資料、要望業者以協力

一、輸送之種類海上、陸上輸送（小包及其他物品中有否最大之被害）
二、包裝之種類（木箱、蔴包、紙箱等之箇用與否）
三、拔荷被害程度（金額及數量之被害比率）
四、依出荷地別之被害狀況
五、發荷後至到着之日數和被害之關係
六、對於被害發生場所業者之見解
七、對於減輕被害方策業者之意見

等等要望各業者協力迄十五日到達貿聯支部、而以各總發貨物拔荷被害調查書、做爲研究之參考材料、以喚起各關係方面之注意、勇往爭取完全貨物之運送

關東州經濟部
水產配統委員補充

【大連】州廳經濟部、鑒及水產配給統制委員缺員兩名、茲已任命曾關店民政署長田島義男及州廳經濟部經濟課長小林寬內兩氏補充

……

在這萬物節約的決戰下、不但對象於物資、即凡是我們日常接近生活的事物、都系以從『節約』方面做起、就像創空鏡地的利用、以及寢衣服的更生、都是本於這個原則的作興、

因此、對於住宅空鏡的利用、我們更有應當可以討論的必要、

現在、勿論何人都知道的住宅難的問題、所以一般由各地移入市內的居民、有資產的就住在各旅館和客棧里、比較低級一點的、就多有與戶同居的形式、這樣不經濟與不便利的地方諸多、但是爲了生活、更爲了住宅難、所以只可以說一句『沒有法子』了事、

然而、相反的、所謂够講究的身分人家、仍舊的不懂得甚麼叫住宅難、甚麼叫沒法子、他們依然的擺着闊大帝的架子、不但住宅不成難的問題、並且在那華麗的公館里、更開設着用不到的（擺簾空頭的講究）書室、客廳休息室、娛樂室、還有種種的甚麼室（因爲記者是小戶人家、數不出那些室的名稱）總之用不齊的室多齊呢、至於他們就寢的屋子、簡直連一個才乾毛的小孩子、都能平均一間的形式、這對於非常時的決戰体制下、就太有點不經濟化了、那麼能否再經濟一點、出租虛別人住點呢?

況且聽說最近的當局、要施行甚麼家屋實態調查了、等調查結果、更要施行合理化的住宅按配了那麼掏着餘剩住宅的家庭們、給與他人一個利人利己的辦法不好麼?

新報道市場（中）
亞普申根著　青華譯

△中立國的各國通信員

開戰同時、分爲敵人與友方可謂。斷絕了從來的親交關係。但彼等相互會面的機會還頗多。如訪問大官的場合而一起在應接室。發表甚麼而被招請。常常坐在靠近。DNB（德意志通信社）哈瓦斯（法蘭西）路透（英吉利）等通信員之事務所。同在亞姆斯特丹ANP大廈內的地方啦。便所啦。皆有共同的關係。現在瑞典外務省將某處爲快適的一室。爲外國通信員而解放爲一種俱樂部及情報本部。於是德法英之通信員交往。然而也有日本的通信員。或諸由瑞典情報局不時送來的電報。或每日一定時間在此供給電報。或企圖獲得種種便宜而順次向瑞典外交官質問。在馬德里也同樣。交戰國通信員爲電報之受檢查。於狹小的檢閱室一起等着。荷蘭於一九四〇年春有英吉利通信員提出關於新聞社員向荷蘭政府共同抗議。但此抗議沒有成功。

然則。移至中立國的交戰國通信員。向何處索求報道的材料呢。他們因爲不報道關於在住國的。而報道敵國之情報。自然。其材料不免有間接的。對於此等新聞人最重要的報道之源爲來自敵側之新聞。於是他們便選擇敵側新聞到着最快且完全的場所而將總本據。

開戰初期。德意志通信員獲得英吉利事情在荷蘭爲最便宜。在那兒倫敦的朝刊新聞當日正午便來了飛行機便但一到哥本哈根或柏林、正確而迅速。這前提大。法國之新聞在布魯塞爾和巴黎快慢是相同的。再由尼瓦到塔八時間乃至十二時間。柏林與荷蘭或比利時有相當距離。因國際航空便亦於開戰局時停止。故德意志的大新聞到着布魯塞爾及亞姆斯特丹須相當遲緩。

中立國之重要的刊行物首先爲交戰國的論調。故對其取捨必須於各地捲起了激烈的競爭。爲出售此等刊行物以勤務中立國人。然在中立國有搜求材料的敵國通信員、而努力於此等新聞記事中搜索。通過此等通信員之手便入於敵國之新聞內。故交戰國之新聞社……

明治中期洋畫思想（五）
～日本洋畫發達史之一側面～
久富貢　孫苦譯

然而。謂洋畫違背實利主義。正爲促進洋畫自覺之第一步。同時。倍納羅薩所指摘之日本畫優點與油畫之缺點亦正指出日本畫之缺點與油畫之優點矣。當時之畫壇不重理論。自是以對初期功利的實從性之興味。反從油畫本來之寫性。其啓蒙力之大。不難想像也。即在文學對浪漫主義之反撥、亦以此方面。坪內逍遙之『小說神髓』中亦以主張開放之前提中。援用『美術真說』之一部（此點。在明治洋畫之開發主義的考察上。極爲重要）蓋明治中期之開放主義在文學上。與洋畫上皆爲對功利主義一當然兩者意識不同一之反撥。然而異於歐洲。起日本畫與洋畫之對立。……

明治中期洋畫（鮭）—部分—高橋由一畫

錬成會紀事詩
（朱蛾山）

▲海景跑步
點呼初罷赴長陸。健步如飛急馬蹄。海水滔滔風蕩蕩。翱翔上一與啼。
▲北海驛蝦午餐
買得蝦爲佐午餐。爭嘗同伴嘗呼歡。餘他北海漁家樂。整理魚錢下碧灘。

大海頌（伍）
保羅瓦洛雷　朱綠葉譯

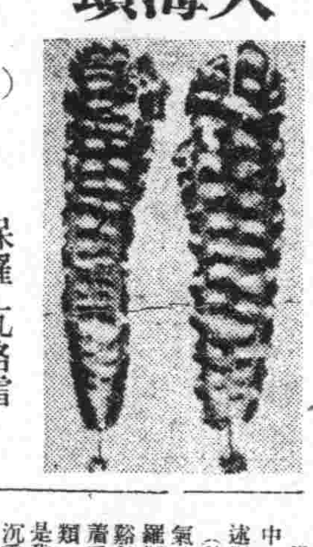

果有這樣的人嗎。對深海的自然。在想像上。也不曾探險的。即使行者去尋訪名勝。在一切人腦裡描畫的。不能制止的好奇心之對象。必是夢境。想像的國土。

當想像海底時。我們將如兒童詩人。在恍惚的空想中。忘了自己。這夢幻的步子。使我們發成冒險的記述與戲劇的荒唐。維倫（註）之把年青人引到幻境。（註）朱爾。維倫。法國十九世紀劇作家。著有『海底二萬里記』『神秘之島』『漂流記』『三個俄羅斯人與三個英吉利人之冒險』等。氣球五週探險。發光的群生動物有觸手的植物類。螺旋形之生物。螺狀雲這些說不盡的想像風景。是我們最愛的風景。當我們凝的深水。遊戈的鰻類。沉重而迅速的影子。深海之惡魔們踊過身邊。頭上。是流動的天。光怪陸離的影像。從鯨石與海泥的上邊。貝殼與植物的上邊。時時有所謂吃水若干的艦船之巨大艦艇。靜靜的游來。或沒有擊島的。橫在那裡休息如一個巨人。在兩千米的海底。留下我們人類文明的痕跡。印成一頁或渦去一頁歷史。如一時代之潮流寶石。流行裝飾品。

〃獅子島〃

談及獅子島。或有人陌生。其實這是南方最有名的大島。也是此次大東亞戰爭開始後轟動世界的所在。簡直說就是現稱「昭南島」的「新加坡」。所以新加坡就是獅子島的意思。傳說三尼拉烏打拉。因這裏的土人。稱獅子爲『新加』。島爲『坡』。因是來歷的。

毛遂。上美麗。格蘭芝等。市區在本島南部。據華人的俗稱。可分二大區以實談卜路之北爲小坡。一九六二年。新加坡玉意斯變。暗通馬杏巴希王。因此加時的大臣山拉渭那浩巴領。當時新加坡及一族。都遷居馬六甲。以後。史蹟湮沒難考了。

到了後來。葡萄牙人以武力佔據馬六甲。而葡人又被荷蘭人所逐。英人來佛士初役於蘇門答臘。因感受荷人的壓迫。深知欲在南洋立足。非實根據地以謀抵抗不可。所以於一八一九年率艦到新加坡。知港勢優良。遂與蘇丹拉民訂立租借新加坡草約。數年後。英荷締結親善條約荷人始正式承認新加坡爲英國領土。英人苦心經營。這荒蕪寂寞的地方。遂一躍而爲世界第九商埠。重要軍港。

昭南島距離赤道較近。天氣很熱。全年皆夏。沒有四季分別。但是入夜。則海風習習。頗具涼意。氣候以三四月最熱。十二月間雨量較多。亦可稱之爲雨季。平時溫度約自華氏表七十五度至八十八度。最高在午後。有時可達九十二度。最低在夜間。僅六十五度。所以日間雖然很熱。很悶。可是到了夜裡就覺舒服。

昭南島位於熱帶。所以物產種類很多。但是面積很小農產品亦有限。遠不及馬來半島。及其他各地。植物諸如。橡皮樹。甘蜜。胡椒。椰。米。茶。糖。生果則有榴槤。山竹。香蕉。番茄。紅毛丹。其餘常見的波羅蜜。甘蔗。南瓜。特出的花卉。則以奧吉蘭爲最名貴。

珍聞

△世界的金產額
據瑞士國的統計。一九四二年中世界的金產額爲三千六百萬盎斯（重量名）若和一九四一年三千九百四十萬盎斯來比較。則減少三百四十萬盎斯。若與一九四〇年的四千五百萬盎斯來比較。則減少四百五十萬盎斯。

△荷蘭老詩人死去
聽說荷蘭老詩人比塔哥爾內爾波丁。在最近已死去。享年七十三歲。原來波丁氏出生於米德爾巴克。二十四歲的時候。發表了他的最初作品一躍而在國內成爲一個有名的文學家。除了詩的著作以外他還翻譯了許多希臘文學和許多其他的外國文學

厭戰美利堅
逃兵十九萬

以好奇名聞世界的美國。始終忘不了標奇立異。如瘋似狂的喜作『新奇的夢』。就如前此特濟豐富的物力。人力而作成天文學數字的軍需生產計畫。一方面竟將生產力均衡還諸度外。企圖動員龐大兵力。據最近華盛頓電稱。因軍需生產力之低下。食糧品之不足。而惹起種種破綻。因此。憎逃走軍人（現役兵）達十九萬人以上。一方面因厭惡當兵而被拘留監禁者。竟達七百八十名之多。

寺院之國—緬甸

新生緬甸之面積。是在六十萬平方公里。較日本稍狹人口一千六百萬。緬甸之原民屬於蒙古系人種。其中多數是西藏緬甸族。其他有百二十萬印度人。印度人亦一致聯繫千德拉鮑斯之獨立運動獻起。爲前報屢載。我華僑爲二十五萬。較其他地方爲少。緬甸人全部篤佛教徒。而且是小乘佛教徒戒律。禁殺生。不殺蛇。即蟲亦絕對不殺。彼等一生在一度入佛門必須嚴實修行。實行苦行因此和尚寺塔如此之多。爲世界少有。在各處街市村落都有輝煌燦爛的碧之大寶輝塔。彼等之一生念頭。爲毫寺塔。不惜傾財奔而不懈有緬甸寺院不滅之說。無論僧侶對反英獨立覺醒。以大東亞戰做契機。彼等憂顧國卻燃燒原之火。使獨立之氣運。早日完成緬甸民族亦就是宗教民族故此新生友邦緬甸。亦可稱寺院之國。

■燈火管制須知■

大會中的燈火。若是管制得不徹底。就會很明亮的反映到夜空。從十五萬米的遠方也能看見。但實行嚴密管制時。則約減縮三分之一（五萬米）的距離。以燈火管制爲遮掩那暴露大都會存在的光。以避敵機之不意夜襲。有自遠方襲擊。及不令敵機精確爆擊之策劃目的

GEKITO 國際
明天貢獻
松竹少女歌劇
是日本二大歌劇之一!
劇情—如細如膩 如火如深 如茶如刻
燈光—五光十色 玄妙無窮
歌舞—婉轉動人 柔軟如綿
最合人口味滿
持臨時減價券每枚只售參圓
電話【二】一六一二

專門風寒救急膏藥 ……

奉天市小西城門南電車道路西
▲明遠堂藥房發行▼
專治小兒氣卵（藥名）延春補天膏
◎專貼小兒氣卵 大人疝氣 偏墜雙墜 小腸串氣
◎定價 每張八元 每張四元
◎外埠函購請由郵局將欵匯來並附郵票 用法簡便詳載說明書
電話 2-6041